BINGO crónica

EN ESTA EDICION, MAS NUMEROS: "DE LA SUERTE" Y PARA LA GRILLA POR LOS $ 5.000 DEL NUEVO BINGO crónica CON PREMIOS EXTRA

EL CENTRAL SUSPENDIO AL SCOTIABANK POR 30 DIAS

NO ESTAN CONVENCIDOS DE CONVERTIR TODOS LOS PLAZOS FIJOS EN BONOS

DUHALDE TIENE DUDAS Y ESPERARA EL REGRESO DE REMES DESDE WASHINGTON PARA TOMAR UNA DECISION. EN CASO DE PRODUCIRSE LA CONVERSION, QUEDARIAN EXCLUIDAS CUENTAS CORRIENTES Y CAJAS DE AHORRO Y, COMO CONTRAPARTIDA, NO SE APLICARIA EL CONTROVERTIDO INDICE CER

Un súper de San Salvador, blanco de las necesidades de la gente.

VIOLENTO SAQUEO EN JUJUY

HOY, DE 11 A 15, NO CIRCULARAN LOS COLECTIVOS

CORTEJO FUNEBRE DE PROTESTA POR DESABASTECIMIENTO DE NAFTA Y GASOIL

El accidente, de características espectaculares, fue contra el piso 25 del edificio Pirellone. Dejó tres muertos y 60 heridos.

CONMOCION POR AVIONETA QUE SE ESTRELLO EN EDIFICIO DE MILAN

crónica
FIRME JUNTO AL PUEBLO
1A EDICION DE LA MAÑANA
Año XXXVIII - Bs. As., Viernes 19 de Abril de 2002 - Nº 13.299 - $ 1.-
RECARGO ENVIO AL INTERIOR $ 0,20

EL PUEBLO QUIERE SABER

¿ALGUN DIA TAPARAN EL SUPERPOZO DE ITAQUI, ENTRE GUAMINI Y MONTIEL, VILLA LUGANO?

AMIGO LECTOR DE LA PROVINCIA DE BUENOS AIRES: HOY, COMO TODOS LOS DIAS, PUEDE COMPRAR crónica CON 1 PATACON

- ✓ ANA MARIA PICCHIO VIAJO ESPECIALMENTE DESDE EL NORTE, DONDE TRABAJA EN TEATRO, Y "SALVO" DINERO DEL "CORRALITO"
- ✓ ALGUIEN PENSO EN EL EX ARQUERO SERGIO GOYCOCHEA PARA DEBUTAR COMO ACTOR, PERO POR ESCASO PAGO DIJO "NO"
- ✓ BAJISIMOS NIVELES DE AUDIENCIA DE "AZUL" POR LAS NOCHES Y DESCENSO EN LOS NUEVOS PROGRAMAS VESPERTINOS DEL 13

PROVINCIAS EN "LLAMAS"

Día Cargado de Protestas en San Juan, La Plata, Salta, Chaco y Catamarca

Una jornada "caliente" se vivió ayer en varias provincias, donde con diferentes protestas se intenta hacer escuchar sus demandas laborales y sociales. Ante esta situación el secretario de Seguridad, **Juan José Alvarez**, reveló que esa cartera se encuentra **"en alerta"** ante eventuales **hechos de violencia en las provincias**. **"Ha habido una situación donde en algunos casos se han generado hechos de violencia"**, pero que fueron **"contenidos por la policía provincial"** y **"no hubo necesidad de apoyo de las fuerzas federales, que de todas maneras están en la zona en aprestos por si es necesario"**, precisó Alvarez.

En La Plata, la protesta se inició poco antes de las 11 cuando unos 150 desocupados de la corriente Aníbal Verón cortaron las calles frente a la Municipalidad de La Plata, en 12 y 51, en reclamo de partidas de dinero y alimentos para 16 comedores infantiles y comunitarios de la capital bonaerense. Una delegación de desocupados ingresó a la sede comunal para presentar un petitorio con el detalle de los comedores que están en serio riesgo por la demora en el envío de ayuda monetaria y alimentaria de la comuna.

Poco después, llegaron hasta la Municipalidad platense unos 200 productores del cordón frutihortícola de La Plata, en reclamo de subsidios para pequeños arrendatarios, planes asistenciales para desocupados del campo y entrega de alimentos.

En San Juan, los trabajadores estatales, de la sanidad y docentes **continuaban con la huelga** hasta tanto el gobierno provincial abone los salarios con los fondos que le giró el gobierno nacional, tras las reuniones que mantuvo el miércoles ultimo el gobernador **Alfredo Avelín** en Buenos Aires. En el marco de la protesta, manifestantes estatales **quemaron una pequeña puerta** en el sector trasero de los jardines del edificio de la Cámara, por la que el miércoles salieron los diputados del Bloque Justicialista cuando los trabajadores tomaron la Legislatura.

También, en la capital de San Juan, un grupo de manifestantes **atacó a un remís** que transportaba mercaderías para elaborar sandwiches frente a la Legislatura Provincial con la excusa de que se trataba de alimentos para los legisladores. En tanto, la Legislatura local dispuso invitar a los gremios estatales para que, a partir de hoy, se debata la forma en que se utilizarán los fondos que ingresen a las arcas del Estado provincial, con la premisa de que se usen prioritariamente para pagar los sueldos desde abajo hacia arriba.

La medida está relacionada con el anuncio de Avelín, quien dijo que **"por dos meses no les mandaremos el dinero que les corresponde a la Justicia, el Poder Legislativo y los funcionarios del Ejecutivo para destinar esos recursos a la Salud y la Educación"**.

En tanto, en Salta, **continuaron los paros y manifestaciones** de los obreros y empleados municipales de la capital provincial, que reclaman el pago de haberes adeudados y mantienen prácticamente sin actividad a la comuna de la capital salteña.

También, en Chaco un grupo de aborígenes también interrumpió el tránsito de todo tipo en la ruta 11, pero a la altura del kilómetro 1007, exhibiendo una pancarta que reza **"Aborígenes 19 de abril. Aquí estamos luchando"**.

Asimismo, en el centro de la ciudad, frente al Banco del Chaco, unos 200 desocupados reclamaron el pago de febrero de planes trabajar, con **quema de cubiertas y tirando bolsas de basura** a la sede bancaria que debió cerrar sus puertas, mientras se mantenía en el lugar una fuerte custodia policial. Los manifestantes también mantuvieron cortada la avenida San Martín en la localidad de Barranqueras, que conduce al puente Chaco-Corrientes, donde un grupo de mujeres que se identifican como "Jefas de Hogar" reclamaron el pago de planes sociales.

En Catamarca, trabajadores de la Municipalidad de la capital cumplieron la tercera jornada de paro total de actividades en reclamo por el pago de haberes de marzo, en tanto que desocupados del Polo Obrero se movilizaron y cortaron calles en reclamo por empleo.

Por otra parte, esa agrupación cortó la avenida Presidente Castillo, en el barrio La Chacarita, de la capital catamarqueña en reclamo por planes sociales y la reactivación de los comedores escolares, entre otros puntos.

Sin Tregua
Los estatales sanjuaninos volvieron a manifestarse en demanda del pago de salarios adeudados.

Serios Incidentes Durante Movilización en Chubut

RAWSON.- **Nueve manifestantes fueron detenidos** por provocar incidentes durante una marcha de docentes, bancarios y estatales, realizada por las calles de Rawson para reclamar al gobierno provincial la normalización del banco de Chubut y el pago de sueldos atrasados a los empleados públicos. Mientras tanto, el gobernador radical **José Luis Lizurume** realizaba gestiones en Buenos Aires ante el banco Central para destrabar la situación del banco del Chubut, que atraviesa la peor crisis de la historia por la falta de liquidez.

En tanto, empleados del Banco del Chubut, cerrado por cuarto día consecutivo a raíz del **paro por tiempo indeterminado** del personal, decidieron abonar el salario de los trabajadores públicos por fuera de la entidad bancaria. La idea de abonar los salarios por fuera del banco llamó la atención de los estatales, que debieron concurrir a distintos lugares, pero que cobraron sus sueldos **"gracias a la solidaridad de los empleados del banco"**, según explicó el secretario general de la Asociación Bancaria, **Walter Rey**.

La movilización, que reunió a más de 10 mil chubutenses, transcurrió con normalidad hasta que un grupo de unos 30 manifestantes identificados bajo un cartel que rezaba "movimiento libre" **agredieron a efectivos policiales y arrojaron piedras a la sede del ejecutivo.**

Los incidentes ocurrieron al finalizar la multitudinaria marcha de empleados estatales, cuando un grupo de manifestantes se enfrentó al personal policial que custodiaba la casa de gobierno provincial. La columna, que se diferenció de la multitudinaria y pacífica marcha que los empleados estatales efectuaron en el centro de la ciudad, fue **reprimida con gases lacrimógenos y balas de goma por la policía provincial.** Todo comenzó cuando los manifestantes habían comenzado a dispersarse, y otro grupo, que no respondía a ninguno de los sectores convocantes de la protesta, arrojó piedras e ingresó en la sede de la legislatura provincial, causando serios destrozos.

Río Santiago

Pese a las advertencias del gobernador bonaerense Felipe Solá y a su decisión de no atender el reclamo de adelantar el pago de salarios, los trabajadores de Astilleros Río Santiago volvieron a manifestar frente a la casa de gobierno en La Plata.

Los **trabajadores que anteayer fueron reprimidos** por la policía cuando **intentaron ingresar a la Casa de Gobierno** provincial, volvieron ayer a la sede gubernamental, aunque la protesta esta vez se desarrolló sin incidentes y culminó con advertencias de dirigentes obreros: "**Si se llega a tocar un solo compañero van a saber lo que es la violencia**", dijo uno de los operarios.

El reclamo sigue siendo el mismo que plantean desde el lunes, cuando fueron reprimidos por la policía.

CESE DE TAREAS DE RECOLECTORES

En reclamo del pago de sueldos atrasados, los **recolectores de residuos** comenzaron ayer un paro por tiempo indeterminado en los partidos bonaerenses de **Lomas de Zamora** y **San Martín**. Los trabajadores anunciaron que, en caso de no obtener alguna respuesta a la brevedad, **"mañana** (por hoy) **marcharemos a La Plata para manifestarnos frente a la gobernación"**. Se supo también que la situación podría extenderse al resto del conurbano, llegado el caso de que no se atiendan los reclamos efectuados por quienes llevan adelante la huelga.

De todas formas, la posibilidad de que los recolectores de los restantes municipios adhieran a la medida quedó relativizada en el momento en que los voceros del gremio dijeron que **"en esos distritos los haberes están al día"**. La medida de fuerza había sido anunciada en una conferencia de prensa que ofreció el secretario gremial, **Claudio Tapia**, en la Sede del Sindicato de Camioneros.

"Hugo Moyano gestionó la semana pasada con el presidente Eduardo Duhalde el pago de los haberes por parte de la Nación, y el viernes giraron la plata a la provincia a través de un ATN (Aporte del Tesoro Nacional) **debido a la quiebra de la empresa concesionaria del servicio"**, explicó el gremialista. Tapia anticipó en la conferencia que ayer a las 10 comenzaría el paro de los recolectores en los mencionados partidos, algo que finalmente ocurrió dada la falta de acuerdo entre las partes.

Concentración Frente a Molino

A raíz de la promocionada salida del "felipe porteño", los trabajadores del molino Morixe decidieron llevar a cabo hoy, a las 9, una concentración en la puerta del establecimiento, para reclamar el pago de salarios atrasados y realizar otros planteos laborales. Según fuentes de la **Unión Obrera Molinera**, más de 150 empleados de Morixe fueron despedidos y no se les abonó la indemnización, por lo tanto hoy podría instalarse una olla popular o decidirse otro tipo de medida de acción directa para hacer escuchar sus demandas.

Asimismo, voceros gremiales desmintieron que el personal de la planta haya formado una cooperativa para producir el "felipe porteño", mientras los cesanteados mostraron su malestar por "la intensa campaña publicitaria que viene llevando adelante el gobierno de la Ciudad de Buenos Aires, cuando primero no le dan solución a un conflicto donde hay más de 150 familias que pasaron a integrar las filas de los desocupados".

Llega Caravana Educativa

Hoy **llegará** a la Capital Federal la **caravana educativa** de la **Confederación de Trabajadores de la Educación de la República Argentina** (CTERA), luego de **cinco días de marcha** de las tres columnas que salieron de **San Juan**, **Río Negro** y **Entre Ríos**, donde persisten los conflictos docentes.

Como punto final del viaje, docentes de todo el país harán un acto frente al **Congreso Nacional a las 18** para rechazar la "**grave crisis**" en esas tres provincias y "**el ajuste reclamado por el Fondo Monetario Internacional**" al Gobierno.

Los conflictos que motivaron la marcha "**en defensa del derecho a la educación**" no mostraron avances, al tiempo que se sumó la represión a docentes y estatales chubutenses que debieron "**refugiarse en escuelas**" luego de una marcha en Rawson, según dijo la Ctera.

La columna que salió desde Río Negro, encabezada por la titular del gremio, **Marta Maffei**, pasó por **Necochea** y **Quequén**, donde hubo una caravana por la ciudad y se hicieron encuentros en escuelas primarias y medias con docentes, padres y alumnos, informó el gremio.

Luego, en **Mar del Plata**, se hizo un acto del que participaron miembros de la **Central de Trabajadores Argentinos** (CTA) y de la Universidad local.

En tanto, los docentes que partieron de **San Juan**, con el secretario adjunto del gremio, **Hugo Yasky**, pasaron por **Venado Tuerto**, provincia de Santa Fe, y llegaron a **Pergamino**, en Buenos Aires, donde recorrieron escuelas, dieron una conferencia de prensa e hicieron un acto.

La tercera columna, que partió de **Entre Ríos**, hizo una caravana por la ciudad de Santa Fe para visitar luego escuelas de Santo Tomé y Coronda.

POR CONFLICTOS SOCIALES

Saqueos y Violenta Represión en Jujuy

SAN SALVADOR DE JUJUY.- Serios incidentes se produjeron ayer al mediodía en pleno centro de Jujuy cuando la policía provincial **reprimió con gases lacrimógenos y balas de goma** a unos cuatro mil empleados estatales y desocupados que reclamaban el pago de salarios atrasados y una tarifa social de servicios de agua y electricidad para los más pobres. En tanto, un centenar de personas no identificadas, se desprendió de la marcha de estatales en esta capital provincial y tras **romper con piedras los vidrios de un supermercado**, saqueó mercaderías, mientras empleados del lugar lo **impidieron en una lucha cuerpo a cuerpo**, cruzando carros del supermercado.

El saqueo se produjo pasadas las 13 en el supermercado Norte ubicado en la calle Belgrano, entre Necochea y Balcarce de la capital provincial, sin que en el lugar se registrara custodia policial. Los saqueadores, tras realizar **escraches frente a las casas de legisladores nacionales arrojando piedras y huevos**, sólo pudieron ingresar unos 10 metros en el centro comercial de donde alcanzaron a llevarse cajas de leche y botellas de bebidas.

Según informaron extraoficialmente fuentes policiales, tras los incidentes frente a la legislatura provincial y la Casa de gobierno, edificios que terminaron con los vidrios rotos, habría **tres menores detenidos y decenas de heridos entre manifestantes y policías.**

Pasadas las 13,30 los empleados estatales y los desocupados nucleados en la **Corriente Clasista y Combativa** (CCC) se dispersaron, pero muchas personas continuaron recorriendo las calles de la ciudad en forma pacífica.

Los incidentes comenzaron cuando unos cuatro mil manifestantes, entre ellos empleados estatales, se concentraron pasado el mediodía frente a la legislatura provincial y comenzaron a arrojar piedras contra la puerta principal del edificio. La acción de los manifestantes provocó la **reacción de la policía** que custodiaba el lugar y comenzó a arrojar gases lacrimógenos y balas de goma, generando corridas y confusión.

La represión policial se extendió por espacio de más de 20 minutos en adyancencias de la Legislatura, la Casa de Gobierno y el palacio de Tribunales, en un radio de casi cinco cuadras en pleno centro jujeño.

Al reclamo de los empleados estatales se sumaron desocupados de la Corriente Clasista y Combativa que también participaron de la manifestación y solicitaron a los legisladores jujeños la sanción de un tarifa social para los servicios de energía eléctrica y agua corriente y la expropiación de tierras para las familias más carenciadas.

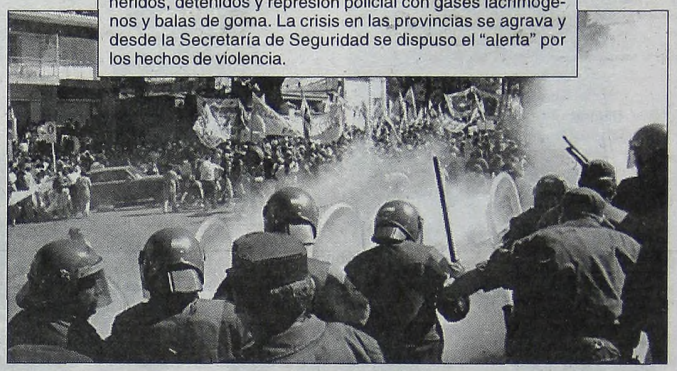

Jornada Caliente

En jujuy hubo de todo: marchas, saqueo a un supermercado, heridos, detenidos y represion policial con gases lacrimógenos y balas de goma. La crisis en las provincias se agrava y desde la Secretaría de Seguridad se dispuso el "alerta" por los hechos de violencia.

LOS MEJORES PRODUCTOS CANASTA PARA TU FAMILIA

Canasta para tu familia

Ofertas de productos de la canasta familiar

ZAPALLO ANCO x kg.
Stock disponible: 48.000 kg.

$0,29

QUESO BARRA FUNDIDO
"Primitiva" x 100 gr.
Stock disponible: 7.000 kg.

$0,39

FIDEOS SPAGUETTI, TIRABUZON
"La Bella" x 500 gr.
Stock disponible: 90.000 u.

$0,59

AZUCAR
"Primera Calidad" x 1 kg.
Stock disponible: 65.000 u

$0,65

PAPEL HIGIENICO
"Sedita" Gris x 4 u
Stock disponible: 20.000 u

$0,69

Seguí tranquila, aprovechá esta nueva oferta de productos de la canasta para tu familia.

Oferta válida del 19 al 22 de abril de 2002 para todas las sucursales Plaza Vea de Capital Federal y Gran Buenos Aires. Hasta agotar stock. Las fotos son de carácter ilustrativo. Oferta sólo apta para consumo familiar. Todos los productos son de origen argentino.

ABRIL IMPERDIBLE EN CARNES

EN ABRIL TE GARANTIZAMOS ESTOS PRECIOS DURANTE TODO EL MES.

CARNICERIA

PRODUCTO	PRECIO X KG.
PICADA COMUN de novillo	$ 1,79
PALETA de novillo	$ 2,99
MILANESA DE CUADRADA de novillo	$ 3,99

Promoción válida hasta 30 de abril de 2002 para todas las sucursales Plaza Vea de Capital Federal y Gran Buenos Aires. Oferta sólo apta para consumo familiar. Válido para cortes de carne de novillo de produccion propia. No incluye carnes envasadas al vacío de marcas especiales, ni cortes de ternera. Hasta agotar stock diario. Supermercados Ekono S.A. Larrea 847 Cap. Fed.

PATERNAL: Av. Juan B. Justo 4700, CHACARITA: Av. Córdoba 6103, VILLA URQUIZA: Tronador 801, SAN CRISTOBAL: Av. San Juan 2850, CABALLITO: Av. Acoyte 702, ALMAGRO: Av. Rivadavia 3666, PACHECO: Ruta 197 km. 32,5, MONTE GRANDE: Blvd. Buenos Aires 1130, LANUS: Av. Hipólito Yrigoyen 3043.

Cards

válida

Este viernes 19 de abril, día especial con Válida

10% de DESCUENTO sobre toda tu compra

Promoción válida sólo por el viernes 19/04/02, para todas las sucursales de Plaza Vea de Capital y Gran Buenos Aires

Pagando el total de tu compra con Tarjeta Válida, obtené 10% de descuento. Obtenela gratis en cualquier sucursal o llamando al 4321-1980

plaza vea

En COTO podés encontrar

Oferta de alimentos disponible en todas las sucursales, vigente del **19/04/02** al **21/04/02**, inclusive.

Medallón de carne
El Novillo Juan, caja x 4 u.
(Stock disponible 180.000 cajas)

$0.72

Arroz 0000
Zitro, bolsa x 1 Kg.
(Stock disponible 300.000 u.)

$0.59

Zapallo Anco, x Kg.
(Stock disponible 250.000 Kg.)

$0.33

Producto de **Verduleria** disponible en las sucursales: 2/7/18/19/24/25/38/39/41/42/43/44/45/46/47/48/49/51/52/54/55/56/57/58/59/60/61/63/64/65/66/67/68/69/70/71/74/75/78/80/82/83/84/85/88/90/91/92/94/95/96/97/99/101/102/103/104/105/107/108/109/110/111/117/118/121/123/124/125/129/130/131/136.

Pan Felipe, x Kg.
(Stock disponible 20.000 Kg.)

$0.79

Producto de **Panaderia** disponible en las sucursales: 2/18/19/20/22/24/25/35/37/38/39/40/41/42/43/44/45/46/47/48/51/52/53/54/55/56/57/58/59/60/61/63/64/65/66/67/68/69/70/71/74/75/78/80/82/83/84/85/88/90/91/92/94/95/96/97/99/101/102/103/104/105/107/108/109/110/111/116/117/118/121/123/124/125/129/130/131/136.

Aceite mezcla
Ciudad del Lago, pet x 1 Lt.
(Stock disponible 350.000 u.)

$1.59

Mayonesa Ri-K,
pouch x 1000 cc.
(Stock disponible 46.000 u.)

$2.99

Queso reggianito
1ª Calidad, x Kg.
(Stock disponible 25.000 Kg.)

$6.99

Fideo cordón al huevo, x Kg.
(Stock disponible 20.000 Kg.)

$0.68

Producto de **Pastas** disponible en las siguiente sucursales: 2/19/22/24/25/38/40/41/42/43/44/45/46/47/48/51/52/54/55/56/57/58/59/60/61/63/64/65/66/67/68/69/70/74/75/78/80/82/83/84/85/88/90/91/92/94/95/96/97/99/101/102/103/104/105/107/108/109/110/111/117/118/121./123/124/125/129/130/131/136.

Agua mineral
San Francisco, pet x 2 Lt.

$0.79

SUPER CANASTA FAMILIAR COTO

OFERTAS DE PESCADOS, AVES Y CARNES

SÓLO POR EL VIERNES 19/04

Aleta de calamar, x Kg.
(Stock disp. 18.000 Kg.)
Producto Congelado.

$0.69

Producto de **Pescaderia** disponible en las sucursales: 43/44/45/51/56/60/61/63/64/65/67/68/69/74/75/78/80/82/83/84/85/90/91/92/94/95/96/97/99/101/103/104/105/107/108/109/111/117/118/123/124/129/131/136.

SÓLO POR EL SÁBADO 20/04

Pollo fresco, x Kg.
(Stock disp. 150.000 Kg.)

$1.39

SÓLO POR EL DOMINGO 21/04

Paleta y/o **Roast beef**
de novillo, x Kg.
(Stock disp. 60.000 Kg.)

$1.99

OFERTAS PARA TODAS LAS SUCURSALES. COTO C.I.C.S.A. Paysandú 1842 - C1416CDP - Capital Federal. **www.coto.com.ar.** Todos los productos de esta página son de Origen Argentina. Las fotos son en carácter ilustrativo. Los stocks indicados corresponden al total disponible en todas las sucursales COTO. Oferta para consumo familiar.

CONSULTE POR PAGOS HASTA EN 6 CUOTAS CON TARJETA SHOPPING

COTO ACEPTA PATACONES y LECOP POR EL 100% DE SU COMPRA
Se tomarán al 100% del valor nominal.

Se aceptan FEDERALES por el 50% de su compra.
Exclusivamente para tenedores primarios. Presentar recibo de sueldo y DNI. Válido para sucursal Paraná.

CABAL 24 · Diners Club International · American Express · MasterCard · VISA Electron · Carta Franca · Lider · Maestro · argencard · CABAL · Ticket · Tarjeta Shopping · Credencial · Ticket Total · Provincred · LC · Azul (Unicamente Rosario, Santa Fe y Paraná) · Aceptamos Vale Vista

ofertas de todo. De nada.

Vigente del **19/04/02** al **21/04/02**, inclusive. (1) Origen Argentina, (2) Origen China.
Oferta de no alimentos disponible en sucursales 45/51/56/60/61/63/64/65/75/78/80/84/85/90/91/92/94/96/97/103/107/109/129/131,
*1 Producto no disponible en sucursales 51/84/94/97/103/105
*2 Producto no disponible en sucursal 51

TOP HOUSE
Radiador eléctrico
7 elementos (2)
(Stock disp. 1500 u.)

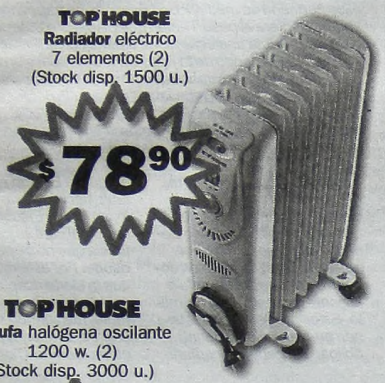

$78.90

TOP HOUSE
Radiador eléctrico
de convección (2)
(Stock disp. 2000 u.)

$149

eskabe
Calefactor miniconvex
5000 calorías (1)*2
(Stock disp. 100 u.)

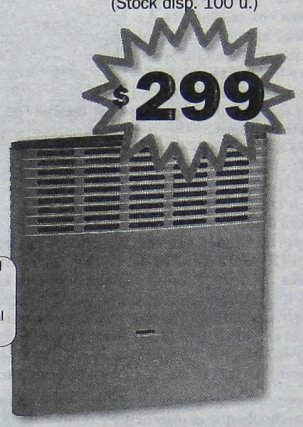

$299

- Válvula de seguridad
- Control oxígeno ambiente
- Sistema sin salida al exterior

TOP HOUSE
Estufa halógena oscilante
1200 w. (2)
(Stock disp. 3000 u.)

$49.90

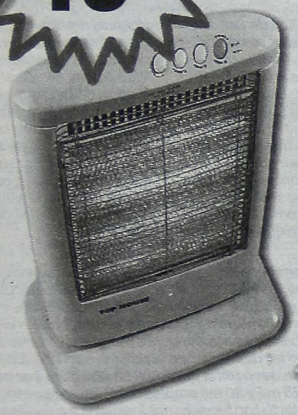

ceven
PC Athlon
XP 1600 (1)*1
(Stock disp. 40 u.)

NUEVO MODELO

PC instalación SIN CARGO a domicilio

AMD Athlon XP 1600 MHz
128 MB RAM
DISCO 40 GB
REGRABADORA CD

$2899

- Procesador AMD Athlon XP 1600 Mhz • 128 Mb RAM • Disco 40 Gb • Regrabadora de CD • Sonido de 16 bits • Video de 32 Mb compartido • MS Windows XP c/licencia original • Teclado • Parlantes potenciados • Mouse • Micrófono • Manuales en español

- Definición 1200 x 1200 dpi
- Velocidad 6 PPM negro
- Puerto Paralelo y USB

LEXMARK
Impresora
mod. Z12 (2)*1
(Stock disp. 500 u.)

$109

TOP HOUSE
Sandwichera
mod. LW037 (2)
(Stock disp. 3000 u.)

$29.90

NUEVO MODELO

TOP HOUSE
Microcomponente
con CD, radio AM-FM, casetera
refuerzo de bajos (2)
(Stock disp. 1000 u.)

$249

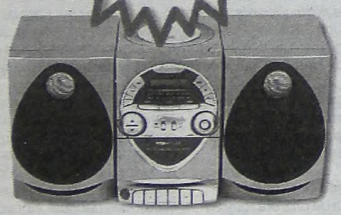

TOP HOUSE
Radiograbador con CD
mod. CD4020 (2)
(Stock disp. 1100 u.)

$169

TOP HOUSE
Plancha a vapor
mod. KB 3688 (2)
(Stock disp. 3000 u.)

$26.90

Suela de acero inoxidable

Ninguno Como Maradona

SEGUN UNA ENCUESTA, ES EL ARGENTINO QUE MEJOR NOS REPRESENTA

¿Quién mejor representa a los argentinos? Es una pregunta que desde siempre buscó respuesta. Y ahora, aparentemente, llegó el momento de saberlo.

Una encuesta llevada a cabo por internet con la pregunta de "**¿quién representa, para vos, mejor a la Argentina?** arrojó como resultado que el que **mejor representa a la Argentina** es **Diego Armando Maradona**, el mejor jugador de fútbol de todos los tiempos.

Para llegar a esta conclusión, la consultora **D'Alessio IROL-International Research Online-Harris**, encuestó a **6.238** personas desde el portal **Ciudad Internet** entre **el 8 y el 15 de abril de este año**.

Los internautas señalaron a **Diego Amando Maradona** como el elegido con el **22 por ciento de los votos**. Le siguió en segundo lugar el escritor **Ernesto Sabato** con el **17%**.

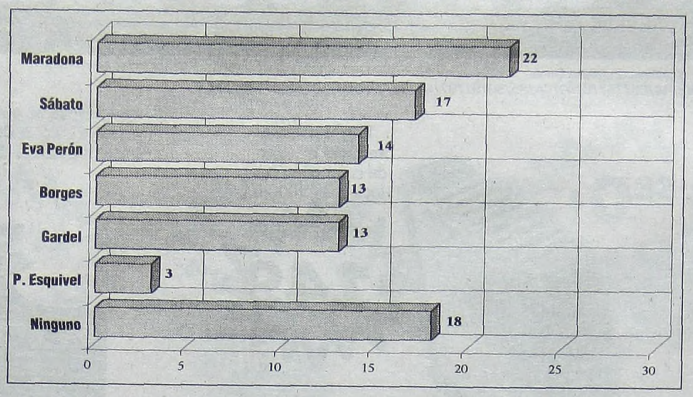

Luego continúan en las preferencias **Eva Perón** con el **14** y **Borges** y **Gardel** con el **13 por ciento cada uno**, en tanto que el Premio Nobel **Pérez Esquivel** sólo obtuvo un **3 por ciento**.

Lo más llamativo de esta consulta es que un significativo grupo de entrevistados no eligió ninguna de las opciones propuestas de entre una **gran diversidad de figuras nacionales** para representar a la Argentina y arrojó **un saldo negativo del 18 por ciento**.

Si se tiene en cuenta que "**El Diego**" fue el elegido con el **22 por ciento** de los votos, los que contestaron que ninguno nos representa mejor **se posicionan en segundo lugar con el 18%** de los sufragios.

INTIMIDADES DE LA CASA ROSADA

El hecho de que el presidente Eduardo Duhalde haya admitido que tuvo que agachar la cabeza ante los planteos del Fondo Monetario Internacional causó más de una preocupación. El jefe de Estado se sinceró en **declaraciónes públicas que repercutieron como latigazos durante toda la mañana de ayer. "Me siento como un padre de familia que si bien no se pone de rodillas a veces tiene que bajar la cabeza, porque en realidad lo hace por sus hijos, lo hace por su gente. La situación mía es similar"**, confesó Duhalde, quien de esa manera admitió que es necesaria la ayuda internacional. Pero también reconoció otros "aspectos" de las exigencias presentadas por el señor Singh. **"El plan que exigen para destrabar la ayuda nos puede llevar a dificultades mayores"**. Fue duro, pero sincero. Así comenzó la mañana, con esas realidades. Esto se suma a las declaraciones que hizo antes de ayer cuando advirtió que **"habrá convulsiones sociales"** en el país como consecuencia de la crisis... El mandatario decidió ayer quedarse casi todo el día en su casa de Lomas de Zamora, **quizá masticando ese "sinceramiento"**, y desechando su participación en un plenario del Consejo de Seguridad Interior, que se desarrolló en la Rosada.

● SIN DESPIDOS

Pero a todo esto hubo una aclaración que alivió a muchos. **"El Fondo Monetario no está pidiendo ningún despido, no sé de dónde sacaron eso"**, respondió con vehemencia el ministro del Interior, Rodolfo Gabrielli, quien admitió que ese organismo está pidiendo que se cumpla con el acuerdo fiscal firmado entre la Nación y las provincias. "Cada provincia sabe cómo deberá manejar estos objetivos", dijo a modo de ejemplo. El titular de la cartera política se mostró muy predispuesto a conversar con los periodistas. Fue luego de encabeza la firma de un acuerdo de cooperación para el funcionamiento de un Consejo Asesor para la Planificación de Políticas. **Y tan predispuesto estuvo Gabrielli que no sólo accedió a la nota en "conjunto" sino que luego accedió a mantener una "individual" con los canales de televisión.** Incluso el ministro se mostró satisfecho por el acuerdo alcanzado para solucionar la grave crisis social en San Juan, provincia a la que se le girarán doce millones de pesos en los próximos días. Pero, luego, otro integrante del gabinete de Duhalde confesó en un absoluto off de record que **"más que la situación en San Juan me preocupa lo que está sucediendo en Jujuy"**. Es que ayer se desencadenaron protestas violentas en la capital de esa provincia. La gran pregunta formulada entre los colegas, **¿cómo harán esos estados en crisis para acceder a los pedido del Fondo respecto de sus realidades fiscales?** Es toda una pregunta para la que no hay, todavía, una respuesta...

● RECUERDO DE UNA HAZAÑA

La Armada Argentina recordó ayer la hazaña que en 1903 realizó la Corberta "Uruguay" cuando rescató al científico sueco Otto Nordenskjöld, que había quedado "atrapado" junto con toda su tripulación, que incluía al alfeérez de fragata argentino José María Sobral, en la isla Snow Hill, en el Mar de Weddell, al este de la península antártica. La Armada, preocupada por la falta de noticias de esa misión, decidió acondionar a la "Uruguay", la que zarpó de Buenos Aires en octubre de 1903 para retornar dos meses después, con los rescatados, luego de haber soportado una dura travesía. **Esa hazaña náutica fue aplaudida por todo el mundo.** Por ese motivo, y casi a un siglo, la corbeta, hoy buque museo, partió ayer desde Puerto Madero hasta el apostadero naval de Dársena Norte, lugar desde donde zarpó en 1903. Entre los actos de homenaje realizados en forma conjunta con la embajada del Reino de Suecia, se organizó una muestra con el título "Dos años entre los hielos", en recordación del tiempo en que la expedición del científico sueco quedó "varada" en los hielos antárticos. Esa muestra, abierta al público con entrada libre y gratuita desde hoy y hasta el 10 de mayo, incluirá una exposición de elementos que pertenecieron a esa misión, colecciones fotográficas, prendas y utensillos personales. También contará con croquis y anotaciones sobre las tareas que se realizaron. **La información llegó a la Rsoada donde los cronistas que conocen la labor desarrollada por la gente de esa fuerza, recibieron y difundieron la noticia.**

● ¿INTERPRETAR QUE...?

En la tarde de ayer, la Casa de Gobierno, sin Eduardo Duhalde, parecía un hervidero. Todo tipo de versiones inundaron pasillos, despachos, senderos de los tres pisos y anexos que integran el viejo remozado edificio de Balcarce 50. El Presidente estaba primero en Lomas de Zamora y luego se fue a ver al arzobispo Jorge Bergolio. En tanto comenzaron a circular por todo el espectro periodístico rumores de todo tipo: **se va Remes Lenivoc; el Presidente está "muy" entonado con el ministro;** cambios inmediatos en el gabinete para que decirle las conjeturas en torno del corralito, el f amoso CER, que nada tiene que ver con la histórica reflexión de Hamlet -ser o no ser- y hasta decir que **se volvía al uno a uno de la convertibilidad.** La última: mañana (por hoy) hay feriado cambiario-bancario y muchas otras cosas. Todo se fue inflando de tal manera que los cronistas, aquellos veteranos que en otros tiempos podían hacer análisis y daban interpreteaciones y olfateaban qué podía ocurrir con el correr de las horas en tiempos de convulsiones, a pesar de las convulsiones, hoy se rindieron y señalaron, cuando algún joven periodista requería, precisamente, alguna lógica de estos momentos, dando una respuesta sincera del momento: **"¿Qué interpretación querés si nadie sabe qué va a pasar?"**. La incertidumbre fue, quizás, el elemento sustancial de la jornada, sumado a otros que se están dando día a día en la Argentina. Además, en las mismas puertas de gobierno donde están trabajando empleados que no cobran desde hace cuatro meses, también se escucharon voces. **Claro, la empresa que les paga, no les paga, porque el Estado no le paga a ella. Así todo.** Además, el gran latigazo expuesto por el propio presidente Eduardo Duhalde al decir: "Hay que agachar la cabeza", ante los organismos internacionales. Se dio la interpretación de este concepto presidencial: **el Presidente de la Nación no quiere saber nada con el Fondo, "pero no hay otra"**. ¿Saldremos de todo esto? Hasta mañana.

LA PAVADA POLITICA

Polígono de tiro: *una fuerza de seguridad organizó, en Campo de Mayo, una jornada de defensa personal, con jueces y fiscales. Allí fueron los que andan calzados y se defienden a los tiros, que cada día son más. Se hizo un simulacro de golpe de Estado con posible atentado incluido y los más gordos, uno de ellos hermano de mediático ex ministro, se tropezaban o caían según les diera el peso. Tenían que disparar a determinados blancos, y había una especie de figuras con las imágenes del ex presidente Fernando de la Rúa, Carlos Menem y el doctor Duhalde, a quienes se supone que en otros entrenamientos, con profesionales, son utilizadas para ejercitar la defensa. Lo mejor sucedió después de que los magistrados del Poder Judicial comieron y bebieron, porque algunos volvieron a tirar y lo hacían sin puntería, matando hasta a las figuras. Jijijijiji...*

***

Bonus, magnus, bonum, magnum: *en el Poder Judicial hay una línea de jueces que está atenta al famoso Bonus, o cualquier otro papel que se le parezca tanto en dólares o pesos para pagarle a la gente que está en el corralito. Estos magistrados sostienen que es incostitucional obligar a la gente a aceptarlo, porque el Estado está en default, declarado por un decreto del Poder Ejecutivo Nacional, en el cual se dejó constancia que no se pagaría la deuda. Por este motivo, aunque la Corte aceptara un bono, la situación es bien diferente que cuando se dictó el fallo Peralta, en la primera etapa Menem-Cavallo.*

***

El infierno tan temido: *Sergio Montiel disfrutó con ganas de un voto justicialista que le permitió no ser sometido al juicio político. La Casa Gris, parecía, según el relato de los colegas, más gris que nunca. Cuando se esperaba que Montiel apareciera, los funcionarios juraban que el gobernador estaba en su residencia. Los entrerrianos le respondían con un refrán:* ***"Nunca se canta en el nido adonde están los huevos".***

***

La República de Corrientes: *según las voces de los colegas del Litoral, la más destacada es la de Antonio Martínez Vidal, quien dice entre líneas que el gobernador Ricardo Colombi teme por una conspiración que lo desalojo del poder. Ayer nomás el vice, quien es peronista y legisladores del mismo sector, dieron a conocer un comunicado en el cual destacan que están por la vigencia del sistema. Sin embargo, nadie está convencido de que las cosas sean tan así. Para colmo, el radical Octavio Valdéz, de Ituzaingó, destacó la existencia de mafias políticas en la provincia y criticó al propio presidente de la Unión Cívica Radical. Por su parte, Ricardo Colombino, como gobernador, es bien estilo radical, no sabe, no decide, no contesta.*

***

Al gran bonete se le ha perdido un pajarito: *cuando se cometen errores, las acusaciones se cruzan entre el Ejecutivo, el Legislativo y el Judicial. La Iglesia apunta a los políticos y los políticos a los periodistas, los sindicalistas giran contra los empresarios y los empresarios a la inseguridad jurídica. En tanto siguen siendo graves los problemas en el sistema bancario.* ***En los próximos días se despediría personal en una cifra que se calcula entre los 25 mil y 30 mil empleados.*** *Hay arrepentidos, que están en contacto con funcionarios judiciales a quienes les prometieron información con datos de operaciones que estarían fuera de la ley. Lo cierto es que es incierto hasta cuándo el Banco Central resistirá perder entre 25 y 30 millones de dólares diarios.*

***

El 20 tan temido: *estaba todo armado para generar mañana un estallido. En la Universidad de Buenos Aires los carteles de Izquierda Unida decían: "El 20 de diciembre echamos a De la Rúa, el 20 de abril vamos por Duhalde". Covergían todos los paros: La Fraternidad, petroleras, transporte y problemas en todas las provincias. Ayer se levantó todo. Otro 20 más de supervivencia y a fin de mes ya cumple cuatro meses de gobierno.*

***

Quedate piola Vicente: *Néstor Vicente, titular del Ente de Control de los Servicios Públicos porteños, nombró ñoquis del 29 en el organismo a su cargo y contrató a algunos muchachos de la hinchada de Huracán, quienes le responden a capa y espada.*

***

En la Argentina nadie resiste un archivo, con ustedes Ricardo Ostuni, ex vocero presidencial: *¿Cómo era De la Rúa?, siempre* ***fue una persona que deslumbró****, tenía medalla de oro, era muy estudioso, era distinto del militante como nosotros, que nos pasábamos muchas horas en el comité trenzando, él tomaba la política en un sentido mucho más profundo. Sabía la trascendencia que tenía el poder. Se especializaba, no era el político joven habitual. Por aquellos años* ***decíamos que era el Kennedy argentino.***

***

El 2 de diciembre del 2000 se publicaba una investigación ***con los números de Ruckauf****. 33.000.000 se destinaban a publicidad, 2.000.000 gastos reservados, 7.741.346 de pasajes, viáticos. Gastó 50.000 en confecciones textiles, dos veces más de lo presupuestado, 35.000.000 para acción social directa...* ***Dejaba trascender que estaba preparado para asumir la presidencia en cuatro meses.***

COMPLOT: CITARON A MENEM

Deberá Testimoniar el 6 de Mayo; Ayer lo Hicieron Patricia Bullrich, Mestre y Lilita Carrió

En el marco de la causa que investiga un supuesto complot que derrocó a **Fernando de la Rúa**, el juez federal **Norberto Oyarbide** citó para el 6 de mayo al ex presidente **Carlos Menem** y para un día después a su hermano Eduardo, con el fin de escuchar qué información poseen sobre la presunta **conspiración anti-De la Rúa**. Asimismo, el magistrado escuchó ayer a **Patricia Bullrich**, **Elisa Carrió** y al concejal de San Isidro, **Carlos Castellano**, mientras recibió por la tarde el testimonio del ex ministro **Ramón Mestre**, quien dijo no contar con elementos que certifiquen la existencia de un complot, pero advirtió sobre la presencia de **"grupos organizados"**. En la misma causa, el juez interrogará hoy, a partir de las 11, como testigo al detenido ex ministro de Economía **Domingo Cavallo.**

Oyarbide ya había deslizado la posibilidad de llamar a **Carlos Menem** por declaraciones en las que habló de **"una conspiración"** para derrocar a **De la Rúa** y el fiscal **Carlos Stornelli** había pedido esa convocatoria. Fuentes judiciales señalaron que el magistrado aún no decidió y **"tiene en estudio"** un llamado para que declare el ex presidente **Adolfo Rodríguez Saá**.

Mestre, en tanto, que antes declaró ante **María Servini de Cubría** en una causa paralela por los sucesos de las mismas jornadas, señaló que no le constaba la existencia de una conspiración, pero sí que actuaron **"grupos organizados"**. Acusado por los arrestos ilegales que se produjeron el jueves 20 de diciembre al amparo del estado de sitio que había decretado De la Rúa el día anterior, **Mestre** contó ante la jueza que el 19 de diciembre último intentó dejar su cargo en el Gobierno pero el entonces presidente le rechazó la renuncia y abonó la hipótesis del complot contra la **Alianza** al afirmar que participó de encuentros con dirigentes justicialistas para acordar compromisos que nunca se cumplieron.

La fiscalía procuró interrogar al imputado acerca de los seis crímenes registrados aquel día a metros de la Casa Rosada, pero **Servini** no admitió esas preguntas. Por otra parte, la diputada del ARI **Elisa Carrió** le dijo a **Oyarbide** que hubo **"saqueos provocados tendientes a una renuncia anticipada"** de **De la Rúa** a la Presidencia.

Así lo manifestó la legisladora al declarar como testigo en la causa que Oyarbide investiga si hubo un complot para que De la Rúa deje la Presidencia. **Carrió** le contó al juez lo que supo de los días previos y posteriores a la caída de **De la Rúa**. Sin embargo, cuando se le consultó quién podría querer la renuncia anticipada del ex jefe de Estado, respondió: **"Pregúnteles a quienes querían ser presidente..."**.

Por su parte, la ex ministro de Trabajo **Patricia Bullrich** le confesó a **Oyarbide** que sospecha que el presunto complot se gestó desde la casa de **Raúl Alfonsín** y contó que el gremialista **Rodolfo Daer** le advirtió sin vueltas que **"no vamos a parar hasta voltear el Gobierno"**.

Seguridad
Elisa Carrió cumple todos los trámites de "seguridad" para ingresar en Comodoro Py.

CHICHE "TRANQUILIZO" A SONIA

Para saber **"si eran ciertos los rumores"** sobre que su marido había sido **"escogido como chivo expiatorio por todas las cosas que se estaban haciendo"** en referencia a las medidas económicas, **Sonia Abrazián**, esposa del ex ministro de Economía Domingo Cavallo, reveló que mantuvo una comunicación con la primera dama, **Hilda "Chiche" Duhalde**, en la que ésta le negó que haya habido una conspiración para lograr la detención de su marido. Aunque no precisó el momento, **Sonia** dijo que **"en los últimos días"** se comunicó telefónicamente con "Chiche" Duhalde, quien le respondió que **"no"** había tal conspiración, para la detención del ex ministro, vinculada a su presunta responsabilidad en la causa de la **venta de armas a Croacia y Ecuador**, durante la gestión de **Carlos Menem**.

Renuncia en el Bloque de UCR

En medio de un clima de fuerte convulsión interna, el pampeano **Juan José Passo** renunció ayer a la **vicepresidencia del bloque de senadores radicales** con términos críticos a la conducción de su bancada.

Esta es la primera consecuencia concreta de un proceso de fuerte descomposición en el bloque que conduce el ex gobernador chubutense **Carlos Maestro** por el modo en que la UCR plantea su relación con el gobierno. "La UCR debe expresar en el Parlamento, afuera del gobierno, sus propias políticas para la nación. Nuestro partido no puede montar su destino en un fracaso personal ni en la visión de algunos dirigentes de la provincia de Buenos Aires. **Este es un radicalismo faldero de un gobierno sin ideas que no me representa**", subrayó Passo en la carta de renuncia que le envió a Maestro.

Pedido de Duhalde a Bergoglio

Para pedirle que "**la Iglesia no abandone la mesa coordinadora del Diálogo Argentino**", ayer, el presidente **Eduardo Duhalde** visitó al cardenal **Jorge Bergoglio**, arzobispo de Buenos Aires y primado de la Argentina en la sede de la curia porteña, luego de pasar por la Catedral Metropolitana.

El vocero del purpurado porteño, presbítero **Guillermo Marcó**, señaló que se trató de una reunión "**de cortesía**" solicitada por el jefe del Estado y que, como es habitual en los encuentros reservados, "**no se informará sobre los temas tratados**".

Pero, a pesar del hermetismo, pudo saberse que **el objetivo de Duhalde** fue **pedirle** al cardenal **Bergoglio** que evite una "**salida intempestiva**" de los tres delegados eclesiásticos - **Jorge Casaretto, Juan Carlos Maccarone** y **Ramón Staffolani**- que participan del equipo de concertación. "**La idea fue sugerirle al arzobispo que es imprescindible la permanencia espiritual de los obispos en el diálogo y evitar así una mala lectura de la sociedad**", dejaron trascender desde la Casa Rosada.

La urgencia gubernamental se debió a que el plenario episcopal decidirá la semana próxima, en la casa de ejercicios María Auxiliadora de San Miguel, si sigue prestando el "**ámbito espiritual**" para el proceso convocado por el propio titular de **Ejecutivo** y que, con éxito dispar, mantuvo conversaciones con distintos sectores de la sociedad. Si bien todavía no hay una posición tomada, se dice que la Iglesia abandonaría la mesa de diálogo.

EL DEBATE

*Los 18 legisladores que votaron por la iniciación del juicio político al gobernador de **Entre Ríos**, **Sergio Montiel**, presentarán una denuncia ante la Justicia provincial para que investigue el posible pago de un soborno al diputado justicialista **Félix del Real**, que con su voto negativo posibilitó que el expediente fuera archivado. "En estos momentos estamos elaborando el borrador de la denuncia que presentaremos ante la Justicia, el que previamente será analizado por todos los legisladores que votamos afirmativamente la iniciación del juicio político", dijo el titular del bloque de diputados justicialistas, **Sergio Uribarri**.*

***

*Ayer fue designado como nuevo secretario de Hacienda, en reemplazo de **Oscar Lamberto**, el actual subsecretario de Relaciones con las Provincias, **Juan Carlos Pezoa**. Todavía no se ha designado al funcionario que reemplazará a Pezoa en la Subsecretaría de Relaciones con las provincias. Pezoa fue el responsable del contacto con las provincias no sólo durante esta gestión, sino también durante la primera gestión de **Domingo Cavallo** al frente del Palacio de Hacienda. Pezoa fue asesor del directorio del Banco Provincia de Buenos Aires entre 1999 y 2002.*

***

*El titular del Partido Nacionalista Constitucional-Unión para la Integración y el Resurgimiento (PNC-UNIR), **Alberto Asseff**, señaló que "mientras el Gobierno apuesta todo al apoyo del FMI, nosotros seguimos creyendo que lo que falta es patriotismo, liderazgo o confianza en nosotros mismos. **La solución debe comenzar acá, no en Washington**". El dirigente dijo además: "**¿Qué haríamos si llegan los nuevos préstamos del FMI? Seguramente ganar un breve tiempo de tranquilidad para volver luego a las andadas**". Y agregó: "lo central no es que el FMI nos dé plata para cancelar deudas financieras, **sino que seamos capaces de hacer una Argentina honrada que retorne a la producción y al trabajo**".*

COMPRO ORO
US$ 6 POR GRAMO PARA DIFUNDIR
US$ 28 POR GRAMO ALHAJAS CON BRILLANTES
• ROLEX • CARTIER • PATE • PHILIPS • VACHERON • OMEGA
FINART Arte y Joyería Grupo Olivares
Av. Sta. Fe 4096 - 3° local Tel. 4833-0712
http www.finartarte joyeria.com.ar

HAY UNA ESPERANZA

QUE TODOS CUMPLAMOS CON NUESTRO DEBER

Una vez más,
el Sindicato de Obreros de Maestranza,
ha logrado vencer los obstáculos impuestos
por aquellas empresas de limpieza que no
cumplen con sus obligaciones para con
nuestros compañeros trabajadores.

Luego de intensas gestiones, y una
amplia movilización, llevadas a cabo por
importantes dirigentes de nuestro gremio,
hemos logrado poner las cosas en su lugar:
la cadena Carrefour-Norte ha asumido la
deuda en el pago de salarios mensuales
que mantenía su contratada empresa de
limpieza para con más de 200 trabajadores
que realizaban dicha tarea.

Este logro nos estimula a continuar en
la diaria lucha contra la evasión y
la injusticia, en defensa de los
derechos de los trabajadores.

Por eso, exhortamos a todas las empresas
y entidades que contratan a las compañías de
limpieza, a que extremen el control
en el cumplimiento de las obligaciones para
con los trabajadores de nuestro gremio.
Caso contrario deberán responder
con su patrimonio.

Por una argentina honesta,
con **Trabajo** y en **Paz.**

OSCAR G. ROJAS, Secretario Adjunto — ROBERTO R. RODRIGUEZ, Pro-Tesorero — CLARO I. MARTINEZ, Secretario General

SINDICATO OBREROS MAESTRANZA • REPUBLICA ARGENTINA • SOM

SINDICATO OBREROS MAESTRANZA

SOLIDARIDAD Y DIGNIDAD PARA LOS TRABAJADORES DE MAESTRANZA • NO A LA EXCLUSION SOCIAL

ANTE SU ILIQUIDEZ, EL CENTRAL CERRO POR 30 DIAS AL SCOTIABANK QUILMES

Sumergido en un hervidero de versiones, el sistema financiero sufrió ayer su **"primera baja"** desde la instauración del "corralito". Se trata del **Scotiabank Quilmes**, al que el Banco Central de la República Argentina (BCRA) **suspendió por 30 días**, como obvia consecuencia de los graves problemas de liquidez que atraviesa la entidad de capitales canadienses. Lo curioso es que el banco en cuestión reclamó durante toda la jornada al Central que le habilitara más redescuentos, pero no apeló a la fórmula más **simple** para superar la contingencia: **traer dólares de su casa matriz.** Es más, llegó a presionar al BCRA a través de contactos de alto nivel con autoridades del propio Fondo Monetario Internacional, pero en la entidad matriz se decidió "cerrar el grifo". Resulta desopilante, realmente, que en el estado en que se encuentran las cuentas oficiales, dinero de los argentinos deba correr en ayuda de una entidad de capital extranjero. La suspensión de las operaciones del Scotiabank, se aclaró, **no comprende a las operaciones vinculadas con tarjetas de crédito, cobranzas de créditos, acreditación de sueldos en cuentas sueldo y pago de jubilaciones y pensiones.**

Solamente este mes, el Scotiabank perdió **50 millones de pesos,** lo que agravó la situación de iliquidez en los últimos días. La gravedad de la situación hizo que el Banco Central determinara que ya no se podía resolverla con redescuentos.

Según trascendió, el BCRA ya había otorgado en los últimos tiempos al Scotiabank más de 100 millones de pesos en redescuentos, pero el drenaje de los fondos que día a día logran escapar del corralito gracias a amparos judiciales, sumado a la inexistencia de nuevos depósitos, llevó a la entidad extranjera a un callejón sin salida.

Según confirmó una fuente de la autoridad monetaria, además **"se requirió al banco la presentación de un plan que le permita revertir la situación dentro de los 30 días fijados para la suspensión de las operaciones".**

La entidad de capitales canadienses tienen un patrimonio de 177 millones de pesos, cuenta con 100 sucursales, en la que trabajan 1.800 empleados y tiene en cartera 1.600 millones de pesos en depósitos. El Banco Central recordó que en casos anteriores para que el plan de salvataje, que se desarrollará en los próximos 30 días, sea aprobado, la entidad debe contemplar la situación de los empleados y de los ahorristas.

Bonex II: Lo Definen el Lunes

DUHALDE NO ESTA "CONVENCIDO" DEL PLAN QUE CANJEARA DEPOSITOS POR BONOS A 10 AÑOS

Mientras en el Palacio de Hacienda se trabaja a todo vapor para instrumentar la conversión por **bonos a 10 años** de todos los depósitos atrapados en el "corralito", **el presidente Eduardo Duhalde señaló que esperará hasta el lunes el regreso desde EE.UU. del ministro Jorge Remes Lenicov para tomar una decisión final sobre el asunto.**

Con el plan Bonex II el Gobierno buscaría descomprimir la crítica situación que enfrenta el sistema financiero, pero la iniciativa del Palacio de Hacienda -y motorizada por los banqueros- tiene todavía varias "zonas oscuras", a raíz de las presiones de todos los sectores involucrados y la obvia repulsa que generará en los ahorristas. En principio, la idea de Economía es que el bono se entregue a todos los ahorristas, y sólo quedarían al margen cajas de ahorro y cuentas corrientes.

Sin embargo, los banqueros **-que en público e incluso ante la Justicia dicen tener fondos para devolver los depósitos-** en los contactos reservados quieren llevar el nuevo plan **más lejos**, incluyendo también a las cuentas a la vista en el "papelazo".

Hasta allí las cuestiones que faltan definir en el aspecto netamente económico, pero también hay una cuestión política fundamental: **los legisladores del PJ habrían dicho que aprueban el plan Bonex II si lleva incluida la eliminación de la cláusula de ajuste del CER. Dar de baja el CER, indican, representaría para millones de argentinos una buena noticia, lo que "compensaría" en cierta medida la bronca de los ahorristas que recibirían los bonos a 10 años.**

Lo cierto es que sea cual sea la decisión, el proyecto sustituirá al fallido decreto de necesidad y urgencia que Duhalde se negó a firmar, mediante el cual se trataba de bloquear la salida de depósitos del corralito mediante una limitación de los recursos judiciales. Ante los trascendidos, Duhalde salió ayer a relativizar la iniciativa del bono y dijo que esperará el regreso del ministro de Economía para tomar una decisión. Lo que le digan a Remes en el FMI en Washington, hay que admitirlo, también tendrá peso fundamental en la decisión final. Al referirse a las alternativas que se estudian para superar el problema del corralito a raíz de los recursos de amparo presentados por los ahorristas, el jefe del Estado adelantó que **"hay que tomarse una semanita y analizar".**

"Yo no estoy convencido de si hay que cambiar depósitos por bonos", sostuvo Duhalde, pero aclaró que estudia una **"solución integral"** para todos los ahorristas y no sólo para quienes presentaron recursos de amparo ante la Justicia.

Según Duhalde, **"no puede haber una solución para los que han hecho juicio y otra para los que no lo han hecho. Sería un absurdo"**, opinó. Sin embargo, cuando se le preguntó qué haría el Gobierno para terminar con las restricciones bancarias, Duhalde no ocultó el desconcierto que reina en el Gobierno respecto de este tema: **"Es la pregunta del millón, no sé todavía qué se debe hacer. Me doy cuenta que es una decisión crucial; uno se puede equivocar, pero que no sea por actuar irresponsablemente".** Lo que sí aclaró es que Remes les explicará a los popes del FMI que **"no se puede cumplir con todo lo que piden"**, porque varios de esos puntos **"pueden provocar dificultades mayores".**

Aquí Hacen Buena Letra

Después de varias semanas de dilaciones, el gobierno envió ayer al Congreso dos de los proyectos más reclamados por el FMI como condición para llegar a un acuerdo financiero: la **modificación de la ley de quiebras** y la **derogación de la ley de subversión económica**.

Aunque ambas iniciativas generan profundas polémicas en los dos bloques mayoritarios, el justicialismo, con un guiño del radicalismo, descuenta que en el actual marco de crisis económica serán sancionadas por el Congreso **"rápidamente"** como pretende el gobierno.

En lo que respecta a la ley de subversión económica, **el Ejecutivo propuso directamente derogarla** pero también hacer algunas modificaciones al **Código Penal** para incluir los conceptos jurídicos que allí constan. Subversión económica fue una expresión creada en 1974 por el gobierno de **Isabel Perón**. Esa misma ley fue utilizada ahora por el juez **Mariano Bergés** para procesar a un grupo de banqueros que presuntamente burlaron el corralito financiero y **enviaron dinero al exterior cuando ya no estaba permitido hacerlo**.

REMES, CON LOS "DIOSES" EN EE.UU.

Como paso previo a una nueva ronda de negociaciones que mantendrá con las máximas autoridades del **Fondo Monetario Internacional** (FMI), el ministro de Economía, **Jorge Remes Lenicov**, se reunirá hoy con la cúpula del **Tesoro de los Estados Unidos**, en Washington.

Paul O'Neill y **John Taylor**, secretario y subsecretario del Tesoro, recibirán a las 10.30 al jefe del Palacio de Hacienda, quien procurará obtener un aval del gobierno americano antes de continuar las gestiones por un paquete de ayuda financiera por parte del FMI. La reunión con el director gerente del FMI, **Horst Kohler**, y la subdirectora, **Anne Krueger**, está prevista para mañana a las 10, según informó la oficina de prensa del Ministerio de Economía.

Durante mañana y el domingo se desarrollará en Washington la **Reunión Anual de Primavera** del FMI y Remes Lenicov aprovechará la ocasión para tomar contacto con los máximos responsables de las finanzas mundiales. Además de proseguir las negociaciones con el FMI, el ministro pretende iniciar gestiones para que los países miembros del **Grupo de los Siete** habiliten un mecanismo internacional por el cual las empresas radicadas en la Argentina y endeudadas en el exterior obtendrían una **"tregua"** hasta fin de año en el pago de sus obligaciones.

Luego de la reunión con O'Neill y Taylor, Remes Lenicov se entrevistará con **Caio Koch-Weser**, ministro de Finanzas de **Alemania**. A las 13.15 será recibido por **Condoleeza Rice**, consejera de Seguridad de los Estados Unidos y luego hablará con los ministros de Economía de Francia, España y Brasil.

Fundación Menem Jr. Quedó en el "Corralito"

La **Fundación Carlos Menem Jr.**, creada con fines benéficos tras la muerte del hijo del ex presidente Carlos Menem, también **quedó atrapada** por el "**corralito**", en una cuenta en la que tenía aproximadamente **394 mil dólares**. Así lo confirmaron fuentes judiciales, que precisaron que la Fundación **presentó un amparo ante la Justicia en lo Contencioso Administrativo** para recuperar ese depósito. En el maremágnum de expedientes -**unos 160 mil**- presentados por ahorristas perjudicados por las restricciones a los depósitos bancarios, el **expediente de la Fundación**, identificado con el número **105.692/02**, quedó radicado ante el juzgado en lo Contencioso Administrativo número diez, a cargo de la magistrada **Liliana Heiland**.

Según pudo establecer esta agencia, el amparo fue presentado por **Mónica Gostanian**, en calidad de **directiva de la Fundación**.

La fuerte suma de dinero está depositada en la sucursal **Núñez** del **Banco de Galicia.**

Doble Derrota Judicial Para el Banquero Trusso

La Cámara Penal de la Plata rechazó el pedido de hábeas corpus presentado en favor del ex banquero **Francisco Trusso**, quien se encuentra **detenido** por su **presunta vinculación en la quiebra fraudulenta del Banco de Crédito Provincial** (BCP). Voceros tribunalicios informaron que la **Cámara**, además de no hacer lugar al pedido en favor del detenido, **desestimó la recusación planteada contra la jueza de garantías Marcela Garmendia**, la que llevó adelante las investigaciones del caso. En febrero pasado, la **Cámara Penal ya había rechazado un pedido de excarcelación** presentando por los abogados de Trusso, **Fernando Burlando** y **Gonzalo Díaz Cantón**.

Al mes siguiente, **Trusso pidió declarar ante la jueza Garmendia y al finalizar la audiencia presentó una recusación en su contra**.

La fiscal **Rosalía Sánchez,** la semana pasada, tras formular la acusación contra los imputados en el caso, **solicitó penas de entre 3 y 9 años de prisión** para los procesados.

● Sin Feriado Bancario

Como consecuencia de los insistentes rumores que circularon ayer, el **Banco Central** debió salir a **desmentir en forma categórica** que se haya dispuesto un **feriado bancario y cambiario** para hoy. Una alta fuente del BCRA negó **"cualquier posibilidad de feriado cambiario y bancario"** para el día de hoy. Desde el mediodía de ayer había circulado con insistencia la versión que indicaba que la autoridad monetaria dispondría, para la jornada de hoy, un feriado en los mercados bancario y cambiario, por la abultada pérdida de fondos bancarios ante los amparos.

● "Derogarlo de un Plumazo"

"Hay que derogar de un plumazo esa nefasta resolución del Banco Central que impone ese sistema de indexación y buscar algún otro tipo de sistema para poder actualizar los créditos, pero de ninguna manera a través de la indexación de los capitales". Con esta duras reflexiones, el diputado nacional por Santa Fe (PJ), **Jorge Obeid**, opinó que el **Coeficiente de Estabilización de Referencia** (CER) debe ser eliminado de **"un plumazo"** y procurar buscar otro sistema de actualización para los créditos pesificados. El **CER**, a criterio de Obeid, **"es uno de los problemas más graves que se están planteando en estos momentos en el país"**.

● Un Pronóstico Lapidario

Para el FMI, la economía argentina **se contraerá entre el 10 y el 15 por ciento este año**, en un contexto de desempleo e inflación marcado por un alto grado de incertidumbre y la creciente pérdida del poder adquisitivo de los salarios.

El informe "Perspectivas económicas mundiales", divulgado por la entidad de crédito multilateral, corrige el difundido cuatro meses atrás cuando el FMI calculaba una retracción del 1,1 por ciento en la economía argentina para este año. El trabajo se dio a conocer unas horas antes del inicio de la Reunión Anual de Primavera del Fondo Monetario y el Banco Mundial, en la que la crisis argentina será el tema central y de la que participarán el ministro de Economía, **Jorge Remes Lenicov**, y el presidente del Banco Central, **Mario Blejer**.

Víctimas del Horror
Una mujer palestina trata de encontrar algo entre las ruinas de lo que fuera su casa en Jenín (izq.), mientras dos chicos miran desde el interior de su vivienda semiderruida a la arrasada ciudad.

ISRAEL NO QUIERE INJERENCIAS

Le Dijo no al Pedido del Secretario General de la ONU, de Enviar Fuerza Multinacional a Cisjordania

JERUSALEN (DPA).- Israel rechazó el pedido del secretario general de la ONU, **Kofi Annan**, para que se envíe una fuerza multinacional a Cisjordania, al considerar que no sería útil para establecer un alto el fuego.

"En el actual contexto no pensamos que una presencia internacional podría ser útil", afirmó el vocero gubernamental, Avi Panzer.

El vocero mencionó que **"no nos encontramos en una situación en la que dos ejércitos o dos países se enfrentan. De un lado, tenemos un ejército que obedece la ley y, de otro, una organización terrorista que no duda en atacarnos y no dudaría en hacer lo mismo contra una fuerza internacional".**

Annan pidió ayer al Consejo de Seguridad de la ONU que despliegue, en los territorios palestinos ocupados, una fuerza multinacional con potestad de recurrir a la fuerza para poner fin a la escalada de violencia.

"La situación se ha vuelto tan peligrosa que la comunidad internacional tiene la obligación de proporcionar esta asistencia", dijo Annan en una sesión a puerta cerrada del Consejo.

Annan dijo a los miembros del Consejo de Seguridad, en una sesión a puertas cerradas, que el contingente debería actuar bajo la premisa del Capítulo Siete de la Carta de la ONU, que autoriza el uso de la fuerza militar para imponer las decisiones del Consejo de Seguridad.

Explicó que sería **"una fuerza multinacional formada por una coalición de quienes lo deseen"**, un grupo de naciones aliadas en una operación militar con la aprobación del Consejo, como la que se vio en Kosovo.

"La fuerza debe ser imparcial y capaz de tomar decisiones. Debe tener un mandato firme, una fuerza creíble y ser lo suficientemente grande para llevarlo a cabo", sostuvo Annan, quien advirtió que dadas las condiciones de seguridad, la misión "no estará exenta de riesgo".

En ese sentido aclaró que **"la situación es tan peligrosa, que la comunidad internacional tiene la obligación de entregar esa ayuda".**

Entre los peligros más graves que Annan ve en la situación, destacó la tensión que existe en la frontera entre el Líbano e Israel **"que no puede ser separada del conflicto palestino-israelí".**

La fuerza internacional tendrá cuatro objetivos claros: trabajar con las partes para poner fin al ciclo de violencia, crear condiciones de seguridad, cooperar en la reconstrucción de las instituciones palestinas y la creación de un ambiente estable que permita la reanudación de las negociaciones.

Chávez Condiciona el Diálogo

CARACAS (DPA).- El mandatario venezolano Hugo Chávez declaró ayer instaladas las sesiones de debate del Consejo Federal de Gobierno, pero condicionó cualquier diálogo entre los distintos sectores de la sociedad al respeto de la Constitución Bolivariana.

Durante su intervención ante los gobernadores y alcaldes del país, Chávez aseguró que se trata del **"primer acto de un proceso de debate nacional"** que no podrá limitarse "a las cúpulas".

"Propongo que a este debate se le coloquen normas fundamentales: que discutamos de todo y entre todos. No habrá ningún tema tabú, ni debe haberlo", enfatizó el mandatario, que estuvo acompañado por su gabinete ministerial.

Sin embargo, advirtió que como condición esencial se debe exigir el respeto a la Constitución, y advirtió que **"quien no acepte esto, pues no puede venir al debate".**

"Es una Constitución legítima por excelencia", subrayó el jefe de Estado, en un primer intento por propiciar la reconciliación en el país luego de que un fallido intento de golpe de Estado lo apartara por casi 48 horas del poder. **"Se trata de que recuperemos el sentido de familia nacional y, sentados a la mesa, discutiendo y deliberando nuestras diferencias, nuestros enfoques, nuestros puntos de vista, tengamos la madurez, la fortaleza de una sabiduría de aceptarlas y buscar un futuro para todos"**, agregó.

Chávez propuso, además, que los dialogantes reconozcan en segunda instancia la existencia de un plan de desarrollo económico y social presentado por su gobierno para el período 2001-2007.

Igualmente, expresó como tercera petición que se debata el plan de desarrollo para este año, a fin de buscar soluciones a corto plazo.

Apertura
Chávez abre la sesión del Concejo de Gobernadores.

Pánico y Muerte a Bordo del Tren

MIAMI (EFE).- Al menos tres personas murieron y otras veinte quedaron gravemente heridas al descarrilar un tren en el estado de Florida. Según el portavoz del servicio de ambulancias EVAC, **Mark O'Keefe**, el número de heridos podría aumentar en las próximas horas debido a que el tren transportaba a más de cuatrocientos pasajeros, así como también cargaba vehículos que fueron destrozados con el impacto. En tanto, el sargento **Riddick**, de la oficina del alguacil del condado de Putnam, confirmó el deceso de tres personas y qué equipos de rescate estaban anoche en la zona para liberar a 75 pasajeros que aún están atrapados en los vagones. Los heridos fueron trasladados en **ambulancias y helicópteros** a hospitales de Jacksonville y Daytona Beach, al norte de Florida, y a Orlando, en el centro del estado. El tren, conocido como **Auto-Train**, se trasladaba desde Sanford (Florida), a Virginia, y además de llevar pasajeros, transportada vehículos. Diez de esos vehículos descarrilaron, dijo la oficina del Alguacil de Putnam. El accidente, cuyas causas se desconocen todavía, ocurrió a 96 kilómetros al norte de Orlando, en el centro de Florida.

ABATEN A 100 GUERRILLEROS EN COLOMBIA

BOGOTA (DPA).- Más de **cien miembros de la guerrilla de las FARC habrían muerto en la contraofensiva lanzada por el Ejército y la Fuerza Aérea** en la sureña población colombiana de La Cruz, que fue blanco de un ataque subversivo, informaron fuentes militares y policiales.

La incursión de las FARC (Fuerzas Armadas Revolucionarias de Colombia) **dejó un saldo de cuatro policías muertos y ocho heridos**, así como más de 70 casas de civiles destruidas.

El ataque de unos 800 integrantes de esa guerrilla empezó el martes pasado, cuando numerosos cilindros de gas de uso doméstico, que los rebeldes acondicionaron como bombas, fueron lanzados contra la estación de Policía, el templo católico y casas de civiles en La Cruz, 470 kilómetros al sur de Bogotá.

Según el comandante de la Tercera Brigada del Ejército, general Jorge Pineda, **"por lo menos cien subversivos murieron"** este miércoles cuando llegaron los primeros refuerzos de las tropas de tierra y aviones artillados de la Fuerza Aérea. El director de la Policía, general Luis Gilibert, indicó que su institución no tiene cifras confirmadas, pero que habitantes de la región comentan que **"las bajas de las FARC serían más de cien".**

Un campesino que vive en una zona aledaña a La Cruz dijo a la cadena radial RCN que los comentarios que circulan hablan de **"unos 250 guerrilleros muertos"**, aunque la cifra no fue confirmada por el Ejército ni la Policía.

Gilibert expresó que el mayor número de bajas se presentó cuando los aviones artillados impactaron dos coches-bomba que iban a ser activados en La Cruz, en cuyos alrededores se encontraban numerosos guerrilleros.

El ataque de las FARC produjo una gran controversia en Colombia, pues el gobernador del departamento de Nariño, Parmenio Cuéllar, que fue ministro de Justicia del presidente Andrés Pastrana, fustigó a las Fuerzas Militares por no reaccionar a tiempo.

Los guerrilleros empezaron el ataque en la tarde (local) del martes, pero **recién en la mañana del miércoles el Ejército y la Fuerza Aérea iniciaron la contraofensiva**, en respaldo de 55 policías que agotaron su munición con el paso de las horas. Cuéllar aseguró que la incursión de las FARC "estaba anunciada" y que por eso se había puesto en contacto con las autoridades militares de Nariño, donde queda La Cruz, para que fueran reforzadas las medidas de seguridad.

El Ejército se ha defendido diciendo que los refuerzos fueron enviados **"lo más pronto como se pudo"** y que "es difícil" controlar un país tan grande.

MILAN: PA

3 Muertos y 60 Heridos al Estrellarse Av
Fantasma de las Torres Gemelas, Pero Lue

MILAN (EFE, Reuters y DPA).- Una avioneta chocó contra un edificio de treinta pisos de esta ciudad, en el que funcionaba la Junta de Lombardía, en un espectacular accidente que causó tres muertos, entre ellos el piloto, y unos sesenta heridos. El tremendo accidente causó verdadero pánico y evocó en un primer momento el fantasma del pasado 11 de septiembre.

La confirmación de que **no se trataba de un atentado** fue recibida con verdadero alivio por la Unidad de Crisis del gobierno italiano y por los bomberos que se desplazaron al lugar de los hechos, mientras la noticia daba la vuelta al mundo de forma amenazante.

El piloto del aparato siniestrado **lanzó una llamada de socorro a la torre de control del aeropuerto milanés de Linate**, antes de estrellarse contra las plantas altas del inmueble, sede del gobierno regional de la Lombardía.

Testigos presenciales, como el parlamentario **Antonio Verro**, afirman haber visto a la avioneta chocar contra el rascacielos, conocido como **"Pirellone"**, ya que fue sede de la empresa Pirelli, cuando **circulaba a baja altura con una estela de fuego**. Otros testimonios, como el de los dueños de un restaurante cercano, **sostienen que el aparato, un Air Commander de fabricación estadounidense procedente de Locarno (Suiza), viajaba a gran velocidad sin ningún signo externo de avería**.

El presidente de
fredo Roma, infor
pótesis: una indisp
Luigi Fasulo, de 75
cendio a bordo.

"El piloto -dijo
**mantuvo un norma
te y luego informó
je, por lo que se le
Después se estrell
comunicación".**

El impacto del a
edificio, construido
abrió un gran boqu
ser controlado en
evacuación se desa
ca de trescientas pe
cio, de las 1.300 qu
alcanzar la calle en

**"Oímos una gra
mo si fuera a venirs**
subrayó el asesor de
Lombardía,.

La secretaria del
ravaglia, relató que

Impresionante

Densas columnas de humo salen del lugar donde impactó la avioneta. Abajo, los bomberos tuvieron arduo trabajo.

Un "Rumbo Equivocado"

MILAN (Reuters).- El piloto de la avioneta Rockwell Commander, de cuatro plazas que se estrelló ayer contra el "Pirellone", tenía 30 años de experiencia de vuelo y había despegado de la sureña población suiza de Locarno en dirección al aeropuerto de Linate, ubicado en las afueras de Milán, informaron funcionarios de transporte.

Identificado como **Luigi Fasulo**, de 67 años, **el piloto reportó problemas eléctricos** en su avioneta mientras se acercaba a Milán en una tarde soleada de primavera.

"No pudo aterrizar y entonces cambió el rumbo hacia la ciudad, algo que no debería haber hecho", dijo Alfredo Roma, jefe de la autoridad de aviación civil italiana. También se investiga si además del problema técnico y el error humano que se desprende de su intención de buscar el centro de Milán, el piloto pudo haber sufrido alguna descompensación, tal vez como producto de la situación que vivía.

El edificio es conocido como la torre Pirelli, pero la compañía de neumáticos y cable de Italia, del mismo nombre, no opera en el edificio. Es uno de los símbolos de la capital financiera de Italia y tiene 127 metros de altura.

Temblaron los Me

LONDRES (Reuters).- El temor a
milar a los del 11 de septiembre sacudió
jueves a los mercados financieros mun
del choque de una avioneta contra un
Milán, Italia, pero luego se recuperaro
de que se habría tratado de un accident

**Las acciones cayeron en Europa y
y el euro se debilitó**. Los precios del oro
gubernamentales, ambos considerados
gio para las inversiones en tiempos de c

**Los mercados se tranquilizaron una
en claro que el avión reportó haber teni
técnicas antes del choque.**

Sin embargo, la pronunciada reacci
tró la sensibilidad de los mercados
amenaza de atentados similares a aque
ron el colapso de las Torres Gemelas de

**"De pronto, el piso de operaciones
Nueva York) se puso muy tranquilo"**,
sel, jefe de operaciones.

Las acciones de Wall Street cayeron
pero repuntaron de sus mínimos cuand
des italianas dijeron que el avión había
cultades técnicas antes del impacto.

EPISODIOS DE GRAN CONMOCION

LONDRES (Reuters).- Durante los últimos años los edificios más altos del planeta, que supieron ser signo del poderío del hombre, fueron sin embargo víctimas de diversos accidentes:

23-11-95: Un cortocircuito en el el sótano del Empire State de **Nueva York** provoca un incendio. Se necesitan más de 40 carros de bomberos para terminar con él. Si embargo no deja víctimas.

17-01-96: La Torre NatWest de **Londres**, el rascacielos de oficinas más alto en el distrito financiero de esa ciudad, se prende fuego. Nadie resulta herido.

21-11-96: Incendio dentro de las galerías comerciales de la calle Nathan Road de **Hong Kong** . Mueren 40 personas y otras 81 resultan heridas.

23-02-97: En **Tailandia**, un incendio en la President Tower, un complejo de 36 pisos ubicado en Ploenchit Road, causa la muerte de tres personas.

07-04-97: Nueve personas mueren a causa de un incendio en un edificio de 20 pisos en el distrito de Mei Foo de **Kowloon.**

08-12-97: Al menos 14 personas pierden la vida cuando se prenden fuego los últimos pisos de una torre del complejo del Banco Central de Indonesia en **Yakarta**.

05-01-2000: Una torre de 32 pisos en **Filadelfia** arde en llamas . No hubo víctimas.

02-08-2000: 47 personas resultan heridas como consecuencia del incendio del piso 13 de la Immigration Tower de **Hong Kong**.

28-08-2000: Tres personas mueren en Moscú cuando se prende fuego la torre de televisión Ostankino, la estructura más alta de Europa.

11-09-2001: 2800 personas fallecen en el atentado contra las Torres Gemelas de Nueva York. Dos aviones comerciales secuestrados impactan contra ellas y provocan su derrumbe.

05-01-2002: Charles Bishop, un adolescente de 15 años muere cuando choca su avioneta monomotor Cessna contra el vigésimo piso del edificio del Bank of America en Tampa, Estados Unidos.

18-02-2002: Un avión Piper impacta contra la torre Pirelli, de 127 metros y 30 pisos, en **Milán**, y causa un incendio en sus pisos superiores.

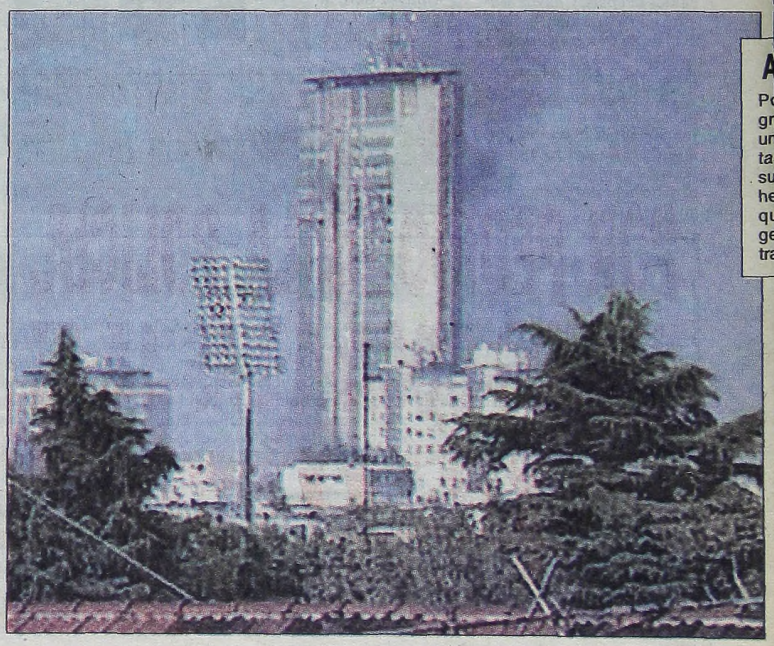

MILAN: PANICO POR TRAGEDIA AEREA

3 Muertos y 60 Heridos al Estrellarse Avioneta Contra un Rascacielos; de Pronto Revivió el Fantasma de las Torres Gemelas, Pero Luego se Confirmó que Sólo se Trataba de un Accidente

Impresionante

Densas columnas de humo salen del lugar donde impactó la avioneta. Abajo, los bomberos tuvieron arduo trabajo.

MILAN (EFE, Reuters y DPA).- Una avioneta chocó contra un edificio de treinta pisos de esta ciudad, en el que funcionaba la Junta de Lombardía, en un espectacular accidente que causó tres muertos, entre ellos el piloto, y unos sesenta heridos. El tremendo accidente causó verdadero pánico y evocó en un primer momento el fantasma del pasado 11 de septiembre.

La confirmación de que **no se trataba de un atentado** fue recibida con verdadero alivio por la Unidad de Crisis del gobierno italiano y por los bomberos que se desplazaron al lugar de los hechos, mientras la noticia daba la vuelta al mundo de forma amenazante.

El piloto del aparato siniestrado **lanzó una llamada de socorro a la torre de control del aeropuerto milanés de Linate**, antes de estrellarse contra las plantas altas del inmueble, sede del gobierno regional de la Lombardía.

Testigos presenciales, como el parlamentario **Antonio Verro,** afirman haber visto a la avioneta chocar contra el rascacielos, conocido como **"Pirellone"**, ya que fue sede de la empresa Pirelli, cuando **circulaba a baja altura con una estela de fuego**. Otros testimonios, como el de los dueños de un restaurante cercano, **sostienen que el aparato, un Air Commander de fabricación estadounidense procedente de Locarno (Suiza), viajaba a gran velocidad sin ningún signo externo de avería.**

El presidente del Ente de Aviación Civil Italiana, **Alfredo Roma**, informó de que el organismo baraja dos hipótesis: una indisposición del piloto, identificado como **Luigi Fasulo**, de 75 años y nacionalidad italiana, o un incendio a bordo.

"El piloto -dijo Roma- **tenía un plan regular de vuelo, mantuvo un normal contacto con el aeropuerto de Linate y luego informó de un problema en el tren de aterrizaje, por lo que se le pidió que se alejara hacia el oeste. Después se estrelló, sin que hubiera habido una nueva comunicación".**

El impacto del aparato entre **los pisos 23 y 26 de este edificio**, construido a finales de la década de los años '50, **abrió un gran boquete y ocasionó un incendio,** que pudo ser controlado en poco más de una hora. Las tareas de evacuación se desarrollaron con gran celeridad y las cerca de trescientas personas que se encontraban en el edificio, de las 1.300 que lo ocupan habitualmente, pudieron alcanzar la calle en medio de escenas de pánico.

"Oímos una gran explosión y el edificio se movió como si fuera a venirse abajo", fue una escena apocalíptica, subrayó el asesor de transportes del gobierno regional de Lombardía,.

La secretaria del asesor de industria, Mariangela Garavaglia, relató que había sentido **"un golpe seco y violento, he girado la cabeza y me ha parecido revivir las imágenes de las Torre Gemelas de Nueva York".**

Efectivos policiales acordonaron la zona para impedir el paso a vehículos y viandantes, ante el riesgo de un eventual hundimiento del edificio que, sin embargo, resistió bien el impacto sin sufrir daños de consideración en su estructura.

La unidad de crisis del gobierno italiano se reunió de forma inmediata en Palazzo Chigi, mientras el ministro del Interior, **Claudio Scajola**, informaba de lo sucedido al jefe del Ejecutivo, **Silvio Berlusconi**, que estaba aterrizando en Roma procedente de Bulgaria.

El presidente del Senado, **Marcello Pera**, tuvo el desliz de comunicar a la Cámara que se había producido un atentado y, aunque luego rectificó, la oposición criticó duramente **"su ligereza".**

El edificio contra el que chocó la avioneta tiene 128 metros de altura y 30 plantas, fue construido hace 42 años y está considerado **el símbolo del "boom" económico del Milán** de la postguerra.

Obra del arquitecto Gio Ponti, el Pirellone fue construido en estilo racionalista, con hormigón y cristal y se levanta a pocos metros de la estación central de ferrocarriles de Milán, en una zona de hoteles y sedes de empresas financieras.

Un "Rumbo Equivocado"

MILAN (Reuters).- El piloto de la avioneta Rockwell Commander, de cuatro plazas que se estrelló ayer contra el "Pirellone", tenía 30 años de experiencia de vuelo y había despegado de la sureña población suiza de Locarno en dirección al aeropuerto de Linate, ubicado en las afueras de Milán, informaron funcionarios de transporte.

Identificado como **Luigi Fasulo**, de 67 años, **el piloto reportó problemas eléctricos** en su avioneta mientras se acercaba a Milán en una tarde soleada de primavera.

"No pudo aterrizar y entonces cambió el rumbo hacia la ciudad, algo que no debería haber hecho", dijo Alfredo Roma, jefe de la autoridad de aviación civil italiana. También se investiga si además del problema técnico y el error humano que se desprende de su intención de buscar el centro de Milán, el piloto pudo haber sufrido alguna descompensación, tal vez como producto de la situación que vivía.

El edificio es conocido como la torre Pirelli, pero la compañía de neumáticos y cable de Italia, del mismo nombre, no opera en el edificio. Es uno de los símbolos de la capital financiera de Italia y tiene 127 metros de altura.

Temblaron los Mercados

LONDRES (Reuters).- El temor a un atentado similar a los del 11 de septiembre sacudió brevemente el jueves a los mercados financieros mundiales después del choque de una avioneta contra un rascacielos en Milán, Italia, pero luego se recuperaron por informes de que se habría tratado de un accidente.

Las acciones cayeron en Europa y Estados Unidos y el euro se debilitó. Los precios del oro y de los bonos gubernamentales, ambos considerados como un refugio para las inversiones en tiempos de crisis, subieron.

Los mercados se tranquilizaron una vez que se puso en claro que el avión reportó haber tenido dificultades técnicas antes del choque.

Sin embargo, la pronunciada reacción inicial mostró la sensibilidad de los mercados mundiales a la amenaza de atentados similares a aquellos que causaron el colapso de las Torres Gemelas de Nueva York.

"De pronto, el piso de operaciones (de la Bolsa de Nueva York) se puso muy tranquilo", dijo Robert Basel, jefe de operaciones.

Las acciones de Wall Street cayeron inicialmente, pero repuntaron de sus mínimos cuando las autoridades italianas dijeron que el avión había reportado dificultades técnicas antes del impacto.

Arriesgados

Poniendo en peligro su propia vida, uno de los socorristas intenta prestar su ayuda desde un helicóptero. A la izquierda, una imagen del "Pirellone" tras el impacto.

EPISODIOS DE GRAN CONMOCION

LONDRES (Reuters).- Durante los últimos años los edificios más altos del planeta, que supieron ser signo del poderío del hombre, fueron sin embargo víctimas de diversos accidentes:

23-11-95: Un cortocircuito en el el sótano del Empire State de **Nueva York** provoca un incendio. Se necesitan más de 40 carros de bomberos para terminar con él. Si embargo no deja víctimas.

17-01-96: La Torre NatWest de **Londres**, el rascacielos de oficinas más alto en el distrito financiero de esa ciudad, se prende fuego. Nadie resulta herido.

21-11-96: Incendio dentro de las galerías comerciales de la calle Nathan Road de **Hong Kong** . Mueren 40 personas y otras 81 resultan heridas.

23-02-97: En **Tailandia**, un incendio en la President Tower, un complejo de 36 pisos ubicado en Ploenchit Road, causa la muerte de tres personas.

07-04-97: Nueve personas mueren a causa de un incendio en un edificio de 20 pisos en el distrito de Mei Foo de **Kowloon.**

08-12-97: Al menos 14 personas pierden la vida cuando se prenden fuego los últimos pisos de una torre del complejo del Banco Central de Indonesia en **Yakarta**.

05-01-2000: Una torre de 32 pisos en **Filadelfia** arde en llamas . No hubo víctimas.

02-08-2000: 47 personas resultan heridas como consecuencia del incendio del piso 13 de la Immigration Tower de **Hong Kong**.

28-08-2000: Tres personas mueren en Moscú cuando se prende fuego la torre de televisión Ostankino, la estructura más alta de Europa.

11-09-2001: 2800 personas fallecen en el atentado contra las Torres Gemelas de Nueva York. Dos aviones comerciales secuestrados impactan contra ellas y provocan su derrumbe.

05-01-2002: Charles Bishop, un adolescente de 15 años muere cuando choca su avioneta monomotor Cessna contra el vigésimo piso del edificio del Bank of America en Tampa, Estados Unidos.

18-02-2002: Un avión Piper impacta contra la torre Pirelli, de 127 metros y 30 pisos, en **Milán**, y causa un incendio en sus pisos superiores.

Tal Como lo Soñó Alberto Pirelli

MILAN.- El avión que ayer se estrelló en Italia, y que causó la muerte de al menos tres personas, embistió contra el piso 25 del **Palacio de la Región** de Milán, sede principal de las oficinas de la **Junta Regional** de Lombardía.

El edificio, conocido como el rascacielos " **Pirellone",** es el más alto de esa ciudad- su altura es de 127,10 metros-. Se construyó entre 1956 y 1960 como sede central del consorcio Pirelli y fue ideado por el arquitecto italiano Gio Ponti.

El Pirellone tiene 30 pisos y desde 1978 pertenece a la región e Lombardía. En su interior se encuentra la sala en que sesiona el Consejo Regional y las oficinas de ocho direcciones generales del gobierno lombardo. La mayoría de ellas estaba cerrada en el momento del impacto del avión.

La torre se construyó en el mismo lugar de la sede anterior de la compañía, el Piazzale Duca d'Aosta. El presidente de la compañía, Alberto Pirelli, imaginó el nuevo edificio como un rascacielos futurista, y el 12 de julio de 1956, se puso la primera piedra en la construcción. El proceso fue seguido de cerca por los medios de comunicación, hasta su inauguración el 4 de abril de 1960.

Consecuencias

Uno de los soldados canadienses heridos recibe rápida asistencia médica en una base norteamericana.

Error Yanqui Costó la Vida a 4 Canadienses

ISLAMABAD/WASHINGTON (DPA).- Cuatro soldados canadienses que formaban parte de la misión antiterrorismo en Afganistán **murieron al ser alcanzados por una bomba que lanzó por error un avión de combate F-16 estadounidense en la noche del miércoles,** informó la emisora norteamericana CNN citando al comando militar en Florida.

Un portavoz militar dijo a CNN que **un F-16 había lanzado por error al menos una bomba guiada por láser** cerca de la ciudad de Kandahar, en el suroeste de Afganistán.

Al lanzar la bomba de 225 kilogramos, el piloto aparentemente habría actuado sin autorización, en la creencia de que se trataba de soldados enemigos y que, por lo tanto, actuaba en defensa propia, según informó CNN citando a fuentes del Pentágono.

En otro incidente mortal ocurrido cerca de Kandahar, cuatro soldados estadounidenses habían perdido la vida el pasado lunes cuando intentaban destruir un misil.

Según fuentes canadienses, **otros ocho soldados resultaron heridos, dos de ellos de suma gravedad**, a causa del bombardeo erróneo del F-16 estadounidense.

En Kandahar están destacados 900 soldados canadienses, encargados de asegurar la base militar en la que se encuentran estacionados 5.000 soldados de las fuerzas aliadas antiterroristas. Los canadienses estaban participando en maniobras al sur de la ciudad.

Mientras, una fuerte explosión sacudió ayer a la mañana a la ciudad de Jost, en el este de Pakistán, **causando la muerte a tres personas**, informó la agencia de prensa islámica AIP citando a habitantes del lugar. El estallido, cuyas causas aún se desconocen, ocurrió a unos 300 metros del hospital militar de Jost.

RUMSFELD SE SIENTE TRISTE

WASHINGTON (Reuters).- El secretario de Defensa estadounidense, **Donald Rumsfeld,** manifestó **"su profundo pesar y su tristeza"** por el lanzamiento accidental de una bomba por un avión militar norteamericano que la víspera provocó cuatro muertos y ocho heridos entre soldados canadienses en Afganistán.

"En nombre del departamento de Defensa, expreso mi profundo pesar y mi tristeza por este trágico accidente en Afganistán", afirmó en un comunicado.

El titular del Pentágono recordó que el presidente estadounidense, George W. Bush, había llamado al primer ministro canadiense, Jean Chrétien, para **"expresarle su dolor y reafirmar el aprecio de nuestro país por el sólido compromiso de Canadá en la guerra contra el terrorismo".**

Rumsfeld dijo que había conversado con su homólogo canadiense, Art Eggleton, para garantizarle la plena colaboración del Comando Central de Estados Unidos y de su jefe, el general Tommy Franks, con los canadienses para investigar las causas del trágico accidente.

SON "DE COLECCION"

Una colección de muñecos articulados diseñados por Herobuilders -"Constructores de héroes"- reproduce a los protagonistas del atentado contra las Torres Gemelas. Cada muñeco tiene un apodo por medio del que se lo comercializa en la Red: El presidente de los Estados Unidos, George Bush aparece como "Nuestro héroe", el primer ministro de Inglaterra, Tony Blair, como "El Aliado". También forma parte de la colección el terrorista Osama Bin Laden.

NICO POR TRAGEDIA AEREA

oneta Contra un Rascacielos; de Pronto Revivió el go se Confirmó que Sólo se Trataba de un Accidente

l Ente de Aviación Civil Italiana, **Al**ió de que el organismo baraja dos hi-osición del piloto, identificado como años y nacionalidad italiana, o un in-

Roma- **tenía un plan regular de vuelo, l contacto con el aeropuerto de Lina-e un problema en el tren de aterriza-pidió que se alejara hacia el oeste. , sin que hubiera habido una nueva**

parato entre **los pisos 23 y 26 de este** a finales de la década de los años '50, **ete y ocasionó un incendio,** que pudo poco más de una hora. Las tareas de rollaron con gran celeridad y las cer-rsonas que se encontraban en el edifi-lo ocupan habitualmente, pudieron medio de escenas de pánico.

explosión y el edificio se movió co-abajo", fue una escena apocalíptica, transportes del gobierno regional de

asesor de industria, Mariangela Ga-había sentido **"un golpe seco y violento, he girado la cabeza y me ha parecido revivir las imágenes de las Torre Gemelas de Nueva York".**

Efectivos policiales acordonaron la zona para impedir el paso a vehículos y viandantes, ante el riesgo de un eventual hundimiento del edificio que, sin embargo, resistió bien el impacto sin sufrir daños de consideración en su estructura.

La unidad de crisis del gobierno italiano se reunió de forma inmediata en Palazzo Chigi, mientras el ministro del Interior, **Claudio Scajola**, informaba de lo sucedido al jefe del Ejecutivo, **Silvio Berlusconi**, que estaba aterrizando en Roma procedente de Bulgaria.

El presidente del Senado, **Marcello Pera**, tuvo el desliz de comunicar a la Cámara que se había producido un atentado y, aunque luego rectificó, la oposición criticó duramente **"su ligereza".**

El edificio contra el que chocó la avioneta tiene 128 metros de altura y 30 plantas, fue construido hace 42 años y está considerado **el símbolo del "boom" económico del Milán** de la postguerra.

Obra del arquitecto Gio Ponti, el Pirellone fue construido en estilo racionalista, con hormigón y cristal y se levanta a pocos metros de la estación central de ferrocarriles de Milán, en una zona de hoteles y sedes de empresas financieras.

ercados

un atentado si-brevemente el diales después rascacielos en n por informes

stados Unidos y de los bonos como un refu-isis, subieron. **vez que se puso do dificultades**

ón inicial mos-undiales a la los que causa-Nueva York. **de la Bolsa de** ijo Robert Ba-

inicialmente, o las autorida-reportado difi-

rriesgados

oniendo en peli-o su propia vida, o de los socorris-s intenta prestar ayuda desde un licóptero. A la iz-ierda, una ima-n del "Pirellone" s el impacto.

Tal Como lo Soñó Alberto Pirelli

MILAN.- El avión que ayer se estrelló en Italia, y que causó la muerte de al menos tres personas, embistió contra el piso 25 del **Palacio de la Región** de Milán, sede principal de las oficinas de la **Junta Regional** de Lombardía.

El edificio, conocido como el rascacielos "**Pirellone**", es el más alto de esa ciudad- su altura es de 127,10 metros-. Se construyó entre 1956 y 1960 como sede central del consorcio Pirelli y fue ideado por el arquitecto italiano Gio Ponti.

El Pirellone tiene 30 pisos y desde 1978 pertenece a la región e Lombardía. En su interior se encuentra la sala en que sesiona el Consejo Regional y las oficinas de ocho direcciones generales del gobierno lombardo. La mayoría de ellas estaba cerrada en el momento del impacto del avión.

La torre se construyó en el mismo lugar de la sede anterior de la compañía, el Piazzale Duca d'Aosta. El presidente de la compañía, Alberto Pirelli, imaginó el nuevo edificio como un rascacielos futurista, y el 12 de julio de 1956, se puso la primera piedra en la construcción. El proceso fue seguido de cerca por los medios de comunicación, hasta su inauguración el 4 de abril de 1960.

Consecuencias
Uno de los soldados canadienses heridos recibe rápida asistencia médica en una base norteamericana.

Error Yanqui Costó la Vida a 4 Canadienses

ISLAMABAD/WASHINGTON (DPA).- Cuatro soldados canadienses que formaban parte de la misión antiterrorismo en Afganistán **murieron al ser alcanzados por una bomba que lanzó por error un avión de combate F-16 estadounidense en la noche del miércoles,** informó la emisora norteamericana CNN citando al comando militar en Florida.

Un portavoz militar dijo a CNN que **un F-16 había lanzado por error al menos una bomba guiada por láser** cerca de la ciudad de Kandahar, en el suroeste de Afganistán.

Al lanzar la bomba de 225 kilogramos, el piloto aparentemente habría actuado sin autorización, en la creencia de que se trataba de soldados enemigos y que, por lo tanto, actuaba en defensa propia, según informó CNN citando a fuentes del Pentágono.

En otro incidente mortal ocurrido cerca de Kandahar, cuatro soldados estadounidenses habían perdido la vida el pasado lunes cuando intentaban destruir un misil.

Según fuentes canadienses, **otros ocho soldados resultaron heridos, dos de ellos de suma gravedad**, a causa del bombardeo erróneo del F-16 estadounidense.

En Kandahar están destacados 900 soldados canadienses, encargados de asegurar la base militar en la que se encuentran estacionados 5.000 soldados de las fuerzas aliadas antiterroristas. Los canadienses estaban participando en maniobras al sur de la ciudad.

Mientras, una fuerte explosión sacudió ayer a la mañana a la ciudad de Jost, en el este de Pakistán, **causando la muerte a tres personas**, informó la agencia de prensa islámica AIP citando a habitantes del lugar. El estallido, cuyas causas aún se desconocen, ocurrió a unos 300 metros del hospital militar de Jost.

RUMSFELD SE SIENTE TRISTE

WASHINGTON (Reuters).- El secretario de Defensa estadounidense, **Donald Rumsfeld,** manifestó **"su profundo pesar y su tristeza"** por el lanzamiento accidental de una bomba por un avión militar norteamericano que la víspera provocó cuatro muertos y ocho heridos entre soldados canadienses en Afganistán.

"En nombre del departamento de Defensa, expreso mi profundo pesar y mi tristeza por este trágico accidente en Afganistán", afirmó en un comunicado.

El titular del Pentágono recordó que el presidente estadounidense, George W. Bush, había llamado al primer ministro canadiense, Jean Chrétien, para **"expresarle su dolor y reafirmar el aprecio de nuestro país por el sólido compromiso de Canadá en la guerra contra el terrorismo".**

Rumsfeld dijo que había conversado con su homólogo canadiense, Art Eggleton, para garantizarle la plena colaboración del Comando Central de Estados Unidos y de su jefe, el general Tommy Franks, con los canadienses para investigar las causas del trágico accidente.

SON "DE COLECCION"

Una colección de muñecos articulados diseñados por Herobuilders -"Constructores de héroes"- reproduce a los protagonistas del atentado contra las Torres Gemelas. Cada muñeco tiene un apodo por medio del que se lo comercializa en la Red: El presidente de los Estados Unidos, George Bush aparece como "Nuestro héroe", el primer ministro de Inglaterra, Tony Blair, como "El Aliado". También forma parte de la colección el terrorista Osama Bin Laden.

Cuatro Horas sin Colectivos

EN RECHAZO AL AUMENTO DEL GASOIL; APLICARIAN PARO TOTAL LA SEMANA PROXIMA

Desde las 11 y hasta las 15, las empresas de colectivos dejarán de prestar servicios a los usuarios, en rechazo a los constantes aumentos de precios del gasoil, que el Gobierno se había comprometido a dejar sin efecto esos incrementos.

Esto podría significar a corto plazo un aumento en el precio del boleto, lo que debilitaría aún más el bolsillo del trabajador.

Héctor Tilve, titular de la **Federación de Transportadores por Automotor de Pasajeros** (FATAP), adelantó que de no tener respuestas del Gobierno para frenar la escalada del gasoil, **"la semana que viene vamos a tomar medidas similares o llegar a un paro general, hasta que se encuentre una respuesta a nuestros reclamos".**

Los argumentos para realizar esta medida de fuerza patronal se basan en que el **aumento** en combustibles y lubricantes, el **costo** de los insumos, derivados de la devaluación del peso.

Aún no llegaron a un acuerdo con el Gobierno para aplicar medidas paliativas para la crisis del sector, por lo cual avanza la decisión "**de suspender a unos 4.000 trabajadores del área metropolitana y reducir un 10% las frecuencias de las unidades**", según dijo **Tilve**.

No obstante, el presidente **Eduardo Duhalde** expresó su confianza en "**anclar**" el precio del gasoil en **77 o 78 centavos por litro**, al tiempo que se mostró confiado en que "**habrá acuerdo**" en el conflicto.

Duhalde aseguró que "**primero es necesario que se garantice que no faltará gasoil, ni nafta, porque el abastecimiento es un tema central**".

En tanto, el titular de **Fatap**, al anunciar el paro patronal de hoy, aclaró que "**está en manos del Gobierno**" adoptar las iniciativas que revean la realización de la medida de fuerza.

Tilve se quejó de que "**a pesar de estar racionalizando los servicios**", el sector además debe recurrir a la "**suspensión de personal**" como forma de afrontar el precio del combustible y de los insumos.

Sobre la aplicación de la protesta, **Tilve** adelantó que "**tendremos vehículos en los puntos de centro de transferencia, como Retiro, Constitución, Correo Central, Primera Junta, Liniers, Puente Saavedra. Los vehículos que salgan antes de las 11 quedarán en cabecera hasta volver a salir a las 15**", añadió.

El empresario también aseguró que "**está absolutamente demostrado el desabastecimiento de gasoil en el país**", y que "**los conductores reconocen que hay desabastecimientos de repuestos**", y se preguntó: "**¿Qué le pasa a una empresa que pagaba 270 pesos la cubierta y hoy cuesta 700 pesos?**".

El lock out colectivero se oficializó el mismo día en que **los gremios ferroviarios** cerraron una tregua con las empresas concesionarias de trenes y **levantaron el paro de 48 horas** que comenzaba a la cero hora de hoy.

HUELGA EN AUTOTRANSPORTE DE CARGAS

En repudio al aumento registrado en el gasoil y al paralelo encarecimiento de los insumos vinculados con la actividad del sector, comenzó ayer el paro impulsado por la **Federación Argentina de Entidades Empresarias del Autotransporte de Cargas** (Fadeeac)

con un altísimo acatamiento cristalizado especialmente en Capital Federal y en las provincias más importantes del país. La medida, que en principio se lanzó por un espacio estimativo de 96 horas y cuenta con el apoyo sindical de la **Federación de Camioneros**, podría llegar a sufrir una prolongación aún más importante si en las próximas horas los propietarios no obtienen una respuesta satisfactoria a sus exigencias, algo que, inexorablemente, pondría en peligro el normal abastecimiento de alimentos y otros productos a numerosas porciones demográficas de la órbita nacional.

En tanto, la huelga continuaría por tiempo indeterminado y los rodados de gran porte permanecerían mucho tiempo más a la vera del rutas argentinas más transitadas, donde los vehículos se encuentran estacionados en estas horas a modo de protesta. En algunos puntos neurálgicos donde los camiones pasan habitualmente a efectuar sus cargas, como en la zona del **Puente Pueyrredón**, se advertía sobre el mediodía una gran cantidad de vehículos detenidos.

El dirigente del Sindicato Unico de Fleteros, **Hugo Espinoza**, dijo que la medida de fuerza se llevaba adelante en busca de soluciones al sector, que está padeciendo el desabastecimiento del gasoil y el fuerte aumento en el precio de ese combustible. **Espinoza** aseguró que la falta de gasoil se contradice con la fuerte reducción en el consumo de ese combustible como consecuencia de la drástica caída en la actividad económica que calculó para el sector en un **"70 por ciento"**.

Por su parte, el presidente de la Confederación Argentina de Transporte Automotor de Carga (Catac), **Rubén Agugliaro**, lanzó duras críticas al gobierno por la inacción oficial ante la crisis del sector, afectado -al igual que los colectivos- por el aumento del precio del gasoil y de los insumos, tras la devaluación del peso.

En **Mendoza**, el titular de la Asociación de Propietarios de Camiones de Mendoza (Aprocam), **Carlos Messina**, aseguró que se cumple con **"total adhesión"** la medida de fuerza dispuesta por el sector en reclamo de un precio justo para el gasoil.

Cortejo Fúnebre por la Suba de Combustibles

Indignados por el aumento del precio y el desabastecimiento de naftas y gasoil, trabajadores de estaciones de servicios y empresarios de combustibles empujaron ayer autos y realizaron un cortejo fúnebre, mientras luego los expendedores entregaron en Casa Rosada un petitorio para exigir la normalización la provisión del combustible. De las protestas, que culminaron con una concentración en la Plaza de Mayo, participaron la **Federación de Empresarios de Combustibles** (FECRA), la **Asociación de Estaciones Independientes, Fedecámaras, Confederación Farmacéutica Argentina** y asociaciones de carniceros y panaderos.

Por su parte, el titular de Fecra, **Carlos Calabró**, aseguró tras entregar el petitorio que **"no venimos a pedir dádivas, sino que nos dejen trabajar porque están cerrando todos los días estaciones de servicio"**. Por su parte, Fedecámaras realizó una marcha de vehículos **"con tracción a sangre"**, que comenzó a las 13.30 en Cerrito y Diagonal Norte, pasó frente a la sede de la petrolera Repsol-YPF, y finalizó en la Casa Rosada.

En tanto, los miembros de la **Federación de Empresarios de Combustibles** volvieron a usar su método ya conocido en las protestas de las últimas semanas: hicieron una **"marcha fúnebre de protesta"** contra **"el desabastecimiento de gasoil y el alza de precios"**.

"El Gobierno tiene que garantizar el abastecimiento de gasoil para que no se siga paralizando el país, el campo en plena época de cosecha gruesa, el transporte de carga y de pasajeros, y para frenar la desaparición de estaciones de servicio", exigió **Calabró**.

Conferencia por la paz en el Rotary

El **Rotary Internacional**, Distrito 4900, realizará hoy, mañana y el domingo en el **Colegio Ward** de Ramos Mejía su conferencia número 32 que esta vez se denominará: **"Por la paz"**. El evento será presidido por **Gustavo Gardebled** y durante su desarrollo se efectuará un resumen del trabajo del año rotario a través de los 47 clubes que integran ese distrito. **Mario Francisco Valls** hablará sobre el primer Congreso de Medio Ambiente de La Matanza, a diez años del de Río de Janeiro, que tendrá lugar entre los días 6 y 8 de junio próximo en la **Universidad Nacional de La Matanza**, organizado conjuntamente por el Rotary, la Asociación de Magistrados y Funcionarios del Departamento Judicial de La Matanza que preside **Margarita del Carmen Tropiano** y el Colegio Público de Abogados de esa localidad bonaerense, cuyo titular es el doctor **Alberto Justino Rivas**.

RUCKAUF COMPROMETIO MEDIACION EN CASO TRANGONI

El canciller **Carlos Federico Ruckauf** ayer mantuvo una entrevista con **Walter Trangoni** y sus abogados, **el padre de dos chicos que viven en España, país que no los autoriza a viajar a la Argentina**.

Ruckauf se comprometió ante **Trangoni** a que en su próximo viaje a la península ibérica, en mayo, pedirá una **audiencia** con el **Ministerio de Justicia** de ese país para solicitarle que tenga en cuenta que "**se ha violado el derecho de defensa en juicio del reclamante**".

Los hijos de **Trangoni**, **Estefanía**, de 7 años; y **Ezequiel**, de 4; que viven en España con su madre, **son el eje de una polémica judicial** entre la Argentina y España.

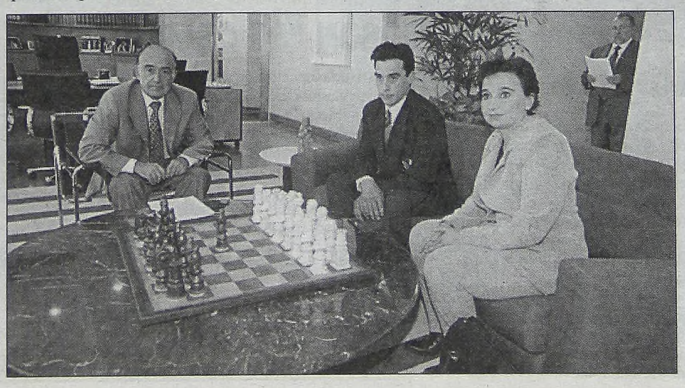

En tanto, la madre de los chicos, **Karina Vanucci**, logró que una jueza de la ciudad de **Lanzarote**, España, -donde vive junto con sus hijos- **fallara** a favor de que los chicos permanezcan en ese país europeo y **no regresen a la Argentina** porque "**en ese país** -por la Argentina- **las condiciones económicas no serían las mejores para los menores**", según se indica en el fallo.

Karina Vanucci, de 28 años, viajó hace dos años a las islas Canarias **con autorización** de su esposo, **Walter Trangoni**, de 32, declaró una semanas atrás: "**nos quiso sacar de encima**", aunque aseguró que "**yo no le prohibo que venga a ver a los nenes ni nada, le hemos dicho muchas veces que venga**".

Ahora, su ex esposo y padre de los pequeños **Estefanía** y **Ezequiel**, por intermedio de su letrada, la abogada **Analía Pracilio**, recurrió a la cancillería argentina para que intervenga para que sus hijos le sean restituidos.

En este sentido, el padre de las criaturas, que reside en la Argentina, **obtuvo la promesa** de **Ruckauf** de que en su próximo viaje a España, solicitará una audiencia con las más altas autoridades judiciales españolas.

Lluvias Provocaron Corte de Ruta 12, Entre Goya y Esquina

Debido a las intensas lluvias que afectaron a la provincia de **Corrientes** en los últimos días, la **Ruta Nacional 12** quedó cortada ayer por el desborde del río Corrientes, entre las ciudades de **Goya** y **Esquina**. El agua causó el desmoronamiento de un terraplén en el paso Santa Rosa e interrumpió el tránsito entre el norte de la Mesopotamia y la Capital Federal, por la costa del río Paraná. El puente sobre el **río Corrientes** no fue afectado en forma directa, como ocurrió durante las inundaciones de 1998, pero el paso fue clausurado por prevención, explicó el secretario de Obras Públicas de Goya, **Carlos Bacqué**.

"La medida, adoptada desde las 18.30, abarca a vehículos de mediano y gran porte -apuntó el funcionario- **y ha sido tomada por precaución, ya que la corriente es muy fuerte y se corre serio riesgo de que se pueda caer la totalidad del terraplén"**.

Bacqué agregó: **"No sabemos cuánto tiempo demandará la solución de esta situación, pero lo que sí sabemos es que ya no admite más parches, porque en el 99 se la reparó pero no se hizo el trabajo de fondo debido para que esto no vuelva a ocurrir"**.

Durante las inundaciones de 1998, el agua se llevó parte del puente sobre el **río Corrientes** y en ese entonces se debió resolver la situación con el montaje de un puente **"Bailey"** del Ejército Argentino. Las obras para la construcción de un nuevo puente, ya han sido licitadas y hay tres empresas en condiciones de iniciar los trabajos.

EVACUADOS NO PUEDEN VOLVER A CASA

Todavía hay más de 4.000 Personas Afectadas por las Inundaciones

Aunque el clima mejoró en las últimas 24 horas, un total de **4.343 personas** permanecían anoche evacuadas en dieciséis partidos de la provincia de Buenos Aires, dos de ellos afectados por la creciente de la **laguna de Chascomús** y el **río Salado**. La zona con mayor cantidad de vecinos damnificados es el partido de **La Matanza**, en el sudoeste del conurbano, donde a los 1.600 habitantes evacuados el miércoles se sumaron ayer 1.423, cuando hacía más de un día que no llovía y las aguas comenzaron a drenar. A todo esto, el partido de **Pilar** tenía 352 evacuados; **Escobar**, 230; **Lomas de Zamora**, 200; **Presidente Perón**, 160; **Moreno**, 117 y **Campana, Marcos Paz, General San Martín, General Rodríguez y Luján**, menos de cien cada uno, mientras que volvieron a sus casas los anegados de **Tigre, La Plata y San Miguel**.

Según la información suministrada por la Dirección Provincial de Defensa Civil, **Chascomús** y **Monte** se encuentran afectados por la crecida de las lagunas del río Salado. Fuera de la lista de Defensa Civil, el partido de **Rivadavia** se aprestaba a evacuar a todos los habitantes de la localidad de **San Mauricio**, en el noroeste bonaerense, ante el peligro de inundación que padece, confirmaron autoridades de ese distrito.

Rivadavia estaba casi aislada por el corte de las rutas 70 y 33, los colectivos de larga distancia no llegaban a la ciudad cabecera de partido y los productores no podían sacar la producción.

El intendente de Rivadavia, **Sergio Buil**, confirmó que **"la localidad de Sansinena está aislada y mañana** (por hoy) **tal vez tengamos que resolver la evacuación de los pobladores de San Mauricio porque está rodeada por el agua y a punto de inundarse"**. La laguna de Chascomús continuaba ayer en creciente y se aceleraban las tareas de defensa en barrios de la costanera ya que se aguardaba un pico de crecida para el próximo fin de semana.

Autoridades de bomberos de Chascomús precisaron que **"la laguna está en 8.87, y sigue creciendo"** y remarcaron que **"entre el martes y el miércoles creció unos 15 centímetros"**, contra un nivel normal de 7.50 y un *récord histórico de* **"9,23 en los años 1914 y en 1993"**, recordaron los expertos.

A partir de los datos recibidos de **Monte**, voceros de Defensa Civil informaron que **"el martes pasado cayeron 70 milímetros por metro cuadrado de agua, poco menos del promedio histórico de precipitaciones para la región en el cuarto mes del año"**.

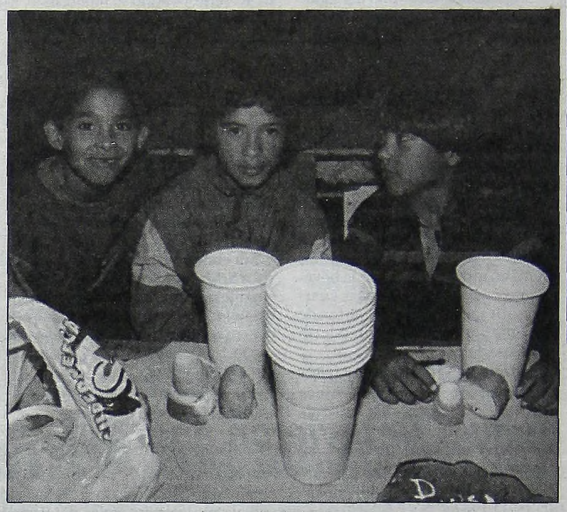

Carecientes Pidieron Planes de Viviendas

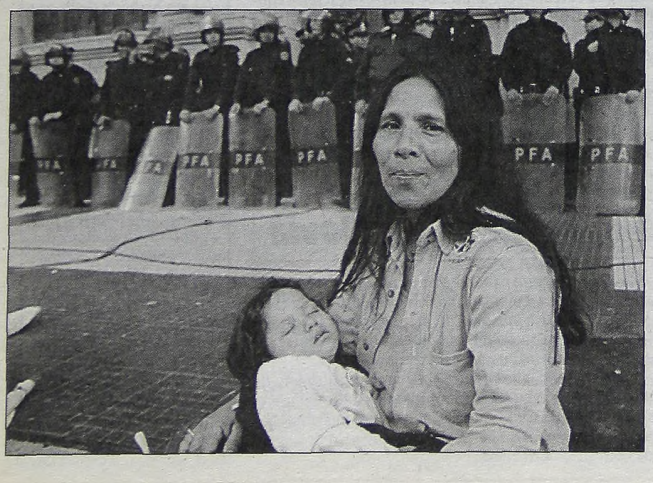

En reclamo de que **se mantengan los planes de vivienda** para los sectores más desprotegidos, alrededor de **700 habitantes de distintas villas de emergencia y barrios carenciados** de la Capital Federal se movilizaron ayer hacia la sede del gobierno de la ciudad de Buenos Aires.

A las 15, los participantes de la movilización se concentraron en la intersección de Avenida de Mayo y Bolívar, frente a la sede del gobierno porteño, para pedir que continúen en marcha los planes de viviendas orientados a los más necesitados. Durante la protesta, uno de los organizadores de la manifestación, Osvaldo Trejo, afirmó que hay **"medio millón de personas en emergencia habitacional. Por eso es imprescindible que el jefe de gobierno de la ciudad de Buenos Aires, Aníbal Ibarra, mantenga los planes de vivienda"**.

"Las autoridades tienen que darse cuenta que si llegan a suspenderlos, miles de familias van a quedar en la calle y otras tantas van a continuar viviendo en condiciones terribles", precisó el manifestante. La protesta se desarrolló durante varias horas sobre la Avenida de Mayo, donde los vecinos de las villas de emergencia y de los barrios carenciados que se movilizaron permanecieron portando pancartas que reflejaban sus reclamos.

Entre los manifestantes, quienes se quejaron de que en la última protesta no fueron atendidos por autoridades del gobierno porteño, se encontraban muchos de los que respaldaron a Eduardo Jozami cuando fue desplazado de la **Comisión Municipal de la Vivienda**.

● Homenaje a 33 Orientales

El intendente de San Isidro, **Gustavo Posse**, presidirá hoy a partir de las 11 la ceremonia de homenaje a los **33 Orientales**, al cumplirse el **177° aniversario** de su partida en gesta emancipadora desde las costas sanisidrenses. La Municipalidad de San Isidro informó que la ceremonia tendrá lugar frente al monumento ubicado en 33 Orientales y el río, en **Béccar**, que recuerda al grupo de patriotas uruguayos que, al mando del general **Juan Antonio Lavalleja** y a bordo de una lancha capitaneada por el marino **Gaetán Gutiérrez**, realizó la expedición libertadora, zarpando desde el arroyo Sarandí. Del homenaje participará, además de Posse, el embajador de la República Oriental del Uruguay, Alberto Volonté, quien concurrirá acompañado por miembros de esa representación diplomática y del consulado.

● Día del Indio Americano

Hoy se llevará a cabo en **Rosario**, frente al **Monumento Nacional a la Bandera**, el Encuentro de Pueblos Originarios, con el cual diversas comunidades aborígenes del país celebrarán el **"Día del Indio Americano"**, una jornada declarada de interés por la municipalidad rosarina. Según informaron Cristina Choque, de la comunidad kolla, y Ruperta Pérez, de la toba, básicamente, y más allá del colorido espectáculo que ofrecerán con sus músicas y danzas no menos de siete etnias indígenas, la jornada tiene por finalidad hacer "un llamamiento al poder público para que escuche nuestros pedidos".

● Ecología y Medio Ambiente

La 28ª edición de la **Feria Internacional del Libro de Buenos Aires** contará con la presencia de la licenciada **Irene Wais**, quien brindará todo su conocimiento en un taller sobre ecología y medio ambiente. La bióloga y ecóloga participara el próximo domingo en el predio ubicado en La Rural, de 19 a 20.30, en el espacio titulado por la fundación **"El Libro"** como **"Un lugar para los jóvenes"**. En esa oportunidad, la licenciada será la encargada de un taller sobre ecología y medio ambiente, con material audiovisual apto para todo el público que visite la feria.

Robo del Siglo: Fallo con Sorpresa

EL DINERO SALIO DEL TESORO CON EL AVAL DE SU TITULAR, QUIEN RESULTO ABSUELTO

Un total de 15 millones en billetes de australes fueron cambiados por pesos por los acusados de estafar en 1992 al Banco Central, poco antes de consumar la maniobra que perjudicó al Estado por el doble de ese monto.

El denominado "robo del siglo" se cometió el 23 de diciembre de 1992, cuando 30 millones de pesos en billetes de 500 mil australes salieron del Tesoro Regional de Rosario con el aval del titular de esa dependencia, Norberto Schiavetti, y de otros funcionarios bancarios, hacia Buenos Aires.

Horas antes del traslado, los relojes de cierre de la bóveda del Tesoro Regional fueron programados a las 15 y no a las 17 como se hacía habitualmente.

Esos relojes pueden adelantarse pero no atrasarse, por eso la bóveda no pudo ser abierta para guardar allí los 30 millones antes de que partieran hacia el aeropuerto de Rosario.

"**El fin de esa acción fue tener un argumento para dejar las sacas en una antesala del Banco de Santa Fe antes de embarcarlas hacia Buenos Aires**", explicó.

El fiscal se preguntó por qué no se dejó el dinero en la misma antesala que posee el Tesoro Regional de Rosario y reveló su hipótesis al respecto: la banda cambió la mitad del botín -en billetes de 500 mil australes- por pesos.

Ese hecho pudo comprobarse con estudios contables, peritajes y arqueos realizados por el Banco Central. La mitad de lo robado, es decir 15 millones, fueron pesos y no australes. Días después de la estafa, el Banco de Santa Fe admitió que poseía mayor cantidad de billetes de australes que la que le correspondía.

Sin embargo, el tribunal absolvió a Schiavetti de culpa y cargo y, aunque no expuso los argumentos del fallo, se desprende que los jueces entendieron que el ex funcionario bancario incurrió en un error involuntario.

SEIS ACUSADOS QUEDARON LIMPIOS DE CULPA; OTROS CINCO RECIBIERON LEVES CONDENAS

Seis imputados de estafar al Estado Nacional por 30 millones de pesos en 1992, entre ellos dos funcionarios bancarios, fueron absueltos por un tribunal federal que condenó a otros cinco acusados a penas de entre cuatro y tres años y seis meses de prisión, en un fallo que sorprendió y discrepó del planteo fiscal.

El ex titular del **Tesoro Regional de Rosario, Norberto Schiavetti**, fue el más beneficiado por el Tribunal Oral Federal 5, que lo liberó de culpa y cargo pese a que el fiscal de juicio, Enrique Lotero, lo había considerado autor del delito de estafa a la administración pública agravada.

El denominado "**robo del siglo**" fue cometido el 23 de diciembre de 1992, cuando 30 millones de pesos en billetes de 500 mil australes salieron del Tesoro Regional de Rosario, con el aval de Schiavetti y la actuación de otro funcionario bancario, Hugo Tenaglia, también absuelto hoy por el tribunal pese a que la fiscalía lo sindicó como partícipe secundario.

La salida del dinero se concretó como respuesta a un falso pedido del Banco Central, perpetrado por una banda a través de intervenciones de líneas telefónicas, documentos y credenciales falsas y de la actuación de tres estafadores que se hicieron pasar por inspectores del BCRA.

Los hermanos y ex propietarios de una imprenta, Gregorio y Néstor Collia, y el uruguayo Sergio Turza Nocetti, recibieron penas de cuatro años de cárcel y una multa de 90 mil pesos debido a que los jueces los consideraron coautores de la maniobra y no partícipes necesarios, como los había acusado el fiscal.

Una condena algo menor, de tres años y seis meses, fue fijada para el ex empleado del Banco de Santa Fe Lorenzo Marino y para Héctor Mena, sindicados como partícipes necesarios por haber aportado información "clave" sobre operaciones bancarias, lo que permitió elaborar el plan de acción de la banda. Ambos deberán pagar una multa de 50 mil pesos.

Otra de las sorpresas del fallo estuvo dada por la absolución del ex comisario federal Guillermo Fernández, acusado por el fiscal como partícipe necesario por haber colaborado con los ideólogos de la estafa, en distintos tramos de la maniobra.

El ex policía Juan Carlos Amor recibió un fallo dividido, en el que fue librado de culpa por el delito de encubrimiento en hechos posteriores a la estafa y fue condenado a un año y seis meses de prisión de cumplimiento condicional por el delito de tenencia de estupefacientes.

En esa línea, las defensas cuestionaron en más de una oportunidad los procedimientos realizados durante la instrucción de la causa, a cargo del juez federal Néstor Blondi, cuyos resultados llevaron a los imputados al banquillo de los acusados.

Sin embargo, el fiscal Lotero delineó una hipótesis sobre la existencia "no sólo de un plan de acción por parte de los estafadores, sino también de un plan de impunidad", para hacer aparecer a los funcionarios bancarios como víctimas de la maniobra y así "preservarlos" en la consumación del golpe.

En realidad, el único ausente conocido en el juicio fue uno de los presuntos cerebros de la banda, **Héctor Tito Rima,** quien permanece prófugo tras haber denunciado a sus cómplices y pagado una fianza de 400 mil pesos con avales falsos.

Budge: Detuvieron a un Sujeto Acusado de Asesinar a Policía

Un joven de 21 años fue detenido ayer por su presunta participación en el crimen del agente de Interpol asesinado a fines del mes pasado al ser baleado por delincuentes que intentaron robarle cuando se encontraba en la casa de su novia en el partido de Lanús, al sur del Gran Buenos Aires, se informó hoy.

El detenido fue identificado por la policía como Damián Cano (21), arrestado en los primeros minutos de ayer, tras dos allanamientos en sendas viviendas de las calles Montiel al 2700, en Ingeniero Budge, y Núñez de Arce al 2100 de la localidad de Villa Fiorito, en Lomas de Zamora.

Los procedimientos fueron realizados por personal de la comisaría 7ª de Villa Industriales, en Lanús, y de la Delegación Departamental de Investigaciones (DDI) de Lomas de Zamora.

El joven está sospechado de la muerte del agente de Interpol de Policía Federal Víctor Alejandro Genín, de 25 años, ocurrido el 27 de marzo último alrededor de las 21.40, durante un intento de robo.

El hecho se produjo cuando el efectivo se encontraba frente a la casa de su novia, en Coronel Sayos y Murature, observando un auto usado que recientemente había comprado su suegro, un Peugeot 405.

En esas circunstancias aparecieron entre tres y cuatro jóvenes armados que abrieron la puerta delantera del vehículo donde se encontraba el suegro del policía, a quien intentaron robarle el auto.

Genín, quien estaba de franco y vestido de civil, se dio a conocer como policía pero apareció por detrás otro delincuente que le efectuó dos balazos en la nuca y en la espalda a la altura del pulmón, que le provocaron la muerte. Luego los ladrones se dieron a la fuga.

El detenido, en cuyo poder se encontraron nueve proyectiles de un arma calibre 38 milímetros, quedó a disposición del fiscal de Lomas de Zamora Juan José González.

BELGRANO: RAPTAN Y LIBERAN A UN JOVEN

Un joven de 25 años fue secuestrado por dos hombres de nacionalidad peruana cuando salía del **Centro Nacional de Alto Rendimiento Deportivo** (CENARD) y minutos más tarde fue liberado por la policía, que también detuvo a los captores, en el barrio de Belgrano. **El hecho ocurrió el miércoles alrededor de las 22.30 cuando el joven salió del Cenard, en avenida Del Libertador al 7100, del barrio de Núñez, y al ascender a su auto Ford Cosa fue abordado por dos hombres armados que ascendieron al vehículo y, tras despojarlo de sus pertenencias, lo obligaron a abandonar la zona.**

Una brigada de la comisaría 35ª que se encontraba en las inmediaciones, al ver que el auto transitaba en zig-zag por la avenida, inició su persecución que finalizó en el cruce de la calle Larralde y las vías del ex ferrocarril Mitre, cuando los policías interceptaron el paso del rodado. Los policías, tras adoptar los recaudos del caso, obligaron a descender a los ocupantes del auto. Los primeros en bajar fueron los dos peruanos al tiempo que la víctima a los gritos contaba que fue secuestrado.

Los detenidos se entregaron sin oponer resistencia.

ATRACARON LOCAL DE COMIDAS RAPIDAS

Dos delincuentes fueron detenidos y un tercero se encuentra prófugo tras asaltar ayer una hamburguesería del barrio porteño de Belgrano.

Los hechos se registraron pasadas las 0.15 en un local ubicado en Cabildo al 2200 cuando dos ladrones fuertemente armados ingresaron con fines de robo.

Fuentes policiales informaron que **"los ladrones, a punta de pistola, le exigieron al encargado del local que les entregara el dinero de la recaudación del día, en tanto que un tercer cómplice se encontraba esperando en la puerta a bordo de un Volkswagen Gol"**.

Fue allí cuando personal de la comisaría 33ª, que recorría en un móvil la zona en prevención de delitos, observó la actitud sospechosa de los tres individuos.

El conductor del Gol imprimió gran velocidad al rodado, pero al llegar a la intersección de Cabildo y Juramento chocó fuertemente a un automóvil Land Rover.

En ese lugar, los policías detuvieron a dos de los ladrones, en tanto que el tercero logró escapar a la carrera. Una alta fuente policial informó que "**a los dos detenidos, de 18 y 24 años, de nacionalidad uruguaya, se le secuestraron un revólver calibre 32, una pistola marca Bersa y un revólver calibre 22, además del dinero sustraído**".

El vocero señaló que el "**Volskwagen Gol tenía pedido de secuestro de la comisaría sexta**".

SAN MIGUEL: BALEAN A UNA ADOLESCENTE

Una adolescente de 16 años fue gravemente herida por dos hombres que ingresaron a su vivienda del partido bonaerense de **San Miguel** y dispararon en forma indiscriminada contra ella y su concubino, informó una fuente policial.

El hecho ocurrió cerca de las 2, cuando dos hombres armados irrumpieron en una vivienda de Las Heras 2752, y dispararon contra la chica, que no fue identificada, y contra su concubino Alberto Ríos, de 24 años, quien resultó ileso, según los voceros.

Según las fuentes, los desconocidos entraron en la casa y, sin mediar palabra, agredieron a los ocupantes a tiros, por lo que la muchacha recibió un balazo en la cabeza mientras que su compañero resultó ileso y salvó la vida de milagro.

Inmediatamente, el hombre de 24 años trasladó a la muchacha, en grave estado, hasta el Hospital Larcade, de la localidad de San Miguel, donde quedó internada en terapia intensiva.

Voceros del centro asistencial informaron que la joven continúa internada en grave estado, debido a la lesión que le produjo el tiro.

Fuentes de la investigación explicaron todavía no se pudo identificar a los agresores, y que Ríos aseguró desconocer los motivos del violento ataque.

Intervinieron en el hecho personal de la comisaría de San Miguel y de la Unidad Funcional de Instrucción (UFI) en turno del Departamento Judicial de San Martín.

Coreano Descontrolado Tomó de Rehén a la Hijita de su Novia

Un ciudadano coreano que había discutido con su ex novia de 21 años porque no quería seguir con la relación, se armó con un cuchillo y tomó como rehén a su hijita de dos años en una casa del partido de La Matanza.

Los hechos se registraron este mediodía, en la Casa 279 de la Tira 18 del Barrio San Alberto, en La Matanza, habitada por Nadia Hilda Soledad Strafacio, de 21 años y su hijita de dos años.

En un momento dado se apersonó en la casa el ciudadano coreano Li Yang, de 22 años, ex novio de Nadia Hilda.

Según relataron las fuentes, la mujer le dijo a Li que "ya no había más nada que hablar y que tenía que irse por el bien de la nena".

El joven se enfureció y tras extraer de entre sus ropas un cuchillo de 15 centímetros de hoja tomó por el cuello a la pequeña y le posó la hoja del cuchillo". Ante el cariz que tomaron los acontecimientos, vecinos del monoblock alertaron a efectivos de la comisaría 20ª de La Matanza, quienes con la premura del caso intentaron convencer al hombre para que depusiera su actitud.

En medio del llanto de la nena, un alto jefe de la comisaría entabló un intenso diálogo con el ciudadano oriental para que dejara el arma, cosa que afortunadamente hizo.

DEGASTALDI DECIDIDO A ENFRENTAR AL HAMPA

El Flamante Jefe de la Policía Bonaerense Reconoció el Momento Crítico que Vive la Fuerza y Aseguró que no le Dará Tregua a la Delincuencia

La Policía Bonaerense "**no se va a arrodillar ante el hampa**", advirtió el flamante jefe de esa fuerza, comisario general **Ricardo Degastaldi**, quien reconoció que se está atravesando un momento "crítico" en materia de seguridad.

"**Puedo asegurar que la policía no se va a arrodillar ante el crimen organizado, ante el hampa, ante la delincuencia. Vamos a seguir adelante...**", enfatizó el jefe policial.

Por otra parte, aseguró: "**Nunca estuve a cargo de la investigación**" sobre las muertes de cinco mujeres y las desapariciones de otras ocho atribuidas a una persona bautizada como el "Loco de la Ruta" en Mar del Plata, caso por el que fue cuestionado en los últimos días.

"**Directamente nunca me dijeron ni me endilgaron una falta de colaboración, nada, porque no estaba a cargo de la investigación**", señaló Degastaldi en relación a su paso por la Jefatura Departamental de Mar del Plata entre 1998 y 1990.

De ese modo, salió al cruce de la denuncia formulada por el senador provincial del Frepaso Eduardo Sigal, que dijo que el fiscal marplatense Fabián Fernández Garello había considerado que la policía fue un obstáculo en esa investigación.

Degastaldi, quien asumió interinamente en el cargo hace dos días luego de la renuncia del comisario general Amadeo D'Angelo, que quedó involucrado en un caso sobre supuestas coimas, consideró "un honor" que lo hayan designado para comandar la fuerza.

A renglón seguido, Degastaldi evitó opinar sobre la situación de su antecesor, al sostener que "la causa realmente no la conozco".

"**Voy a tratar de dar lo mejor posible de mí. Durante toda mi carrera policial siempre estuve trabajando a full, digamos, para la policía, para la sociedad. Es un compromiso grande que asumí y que lo acepté, por supuesto**", expresó.

En cuanto a su nueva política señaló que tratará de "hacer lo mejor posible para que los circuitos de prevención y la seguridad de los ciudadanos de la provincia de Buenos Aires esté cubierta".

Ante una consulta, reconoció como cierta la doble imagen que enfrenta la policía con una gran cantidad de efectivos asesinados en cumplimiento del deber y los hechos de corrupción en los que se ven inmersos algunos de sus miembros.

"Pero la policía tiene avatares. Soy una persona que acepto siempre las críticas. Nos podemos equivocar como cualquiera, no con respecto a delitos, por supuesto", expresó.

"**Estamos en un momento bastante crítico. Tenemos muchos policías muertos en actos de servicio y es mayor la cantidad de heridos que tenemos, 141 hasta la fecha**", detalló sobre el tema de seguridad.

Si bien Degastaldi reconoció que los hechos de violencia dan la sensación de que la fuerza o la población estuvieran desamparadas, aseguró que "**la Policía va a mantener el temple y la fuerza como institución**".

Por último resaltó la labor de los efectivos en la lucha contra la delincuencia al remarcar que "si la Policía estuviese parada o si se hiciera la distraída no tendríamos ni muertos ni heridos".

Grave Denuncia de un ex Comisario

MAR DEL PLATA.- Un comisario inspector que se jubiló y abandonó la Policía Bonaerense hace tres días denunció a la actual cúpula de la **Jefatura Departamental de Mar del Plata** por presuntas irregularidades en el pago de horas extras a los agentes.

La denuncia fue presentada por el ex comisario inspector Francisco Visky, explicó Pablo Pogetto, titular de la fiscalía de Delitos Económicos, dependencia que quedó a cargo de la investigación.

Fuentes policiales confirmaron que el ex comisario inspector cumplió funciones en la plana mayor de la Jefatura Departamental local hasta el pasado lunes, "**cuando pasó a retiro por haber cumplido 30 años de servicio en la fuerza**", aseguró el jefe de esa delegación, comisario inspector Raimundo Díaz.

La denuncia de Visky recayó precisamente sobre el comisario Díaz y el resto de los policías que integran la cúpula de la Departamental.

Esta no es la primera vez que los jefes máximos de la jefatura de Mar del Plata son investigados. A principios de año, la Justicia inició una investigación a raíz de presuntas irregularidades en la contratación del servicio de seguridad para los partidos de fútbol de los torneos de verano. De todas formas, fuentes de la investigación aseguraron que la nueva denuncia no tiene ninguna vinculación con la causa iniciada por las irregularidades en los servicios de seguridad en los estadios y destacaron que ambas pesquisas son independientes.

Respecto de la nueva denuncia, Díaz afirmó que no conoce "**los detalles" de esa investigación, ya que -según dice- no fue "notificado oficialmente", aunque explicó que ya se presentó "espontáneamente ante la fiscalía".**

La demanda se basa en la existencia de presuntas irregularidades en la distribución y el pago de horas "cores" (compensación recargo de servicio) a los efectivos.

Por su parte, el fiscal Pogetto informó que durante la tarde de ayer se realizó un allanamiento en la Jefatura Departamental de Mar del Plata en donde se secuestró documentación interna que podría ser utilizada en la investigación.

CIUDAD EVITA: BRUTAL CASO DE JUSTICIA POR MANO PROPIA

Las autoridades detuvieron a un chico de 17 años imputado de haber asesinado a balazos a otro menor de igual edad, en un crimen que se cree fue consumado porque la víctima habría asaltado a un hermano del homicida. El nuevo incidente de **"justicia por mano propia"** sucedió en la localidad bonaerense de **Ciudad Evita** y en poder del temible acusado se incautaron 3 armas de fuego.

Trascendió que el adolescente fue capturado por los funcionarios de la **Dirección Departamental** de **Investigaciones** de **La Matanza** como saldo de un procedimiento concretado en una vivienda instalada en calle **600**, del citado distrito. Este jovencito, de 17 años, era buscado por los guardianes del orden, debido al asesinato de otro pibe, perpetrado a las 23.50 del 1º de febrero pasado en jurisdicción de **Ciudad Evita**, al oeste del **Gran Buenos Aires**.

Durante el operativo policial, los servidores públicos, conducidos por el comisario inspector **Ricardo Horacio Vitali**, decomisaron un revólver 38 largo, otro calibre 22 y una escopeta, estimándose que una de estas armas habría sido utilizada para consumar el feroz ilícito.

El asesinato aconteció en avenida **Central** y **300**, cuando el imputado agredió al chico efectuándole un tiro en la región torácica, para luego darse a la fuga. Una detalle que orientó la tarea de los investigadores policiales fue que, entre las ropas del occiso, se secuestró documentación perteneciente a un hermano del acusado, que habría sido asaltado por la víctima. Por la mencionada razón, los uniformados consideran que el homicida actuó a modo de venganza a raíz de lo ocurrido con su familiar.

Intervinieron en la causa el fiscal **Guillermo Rafagnello** y la doctora **Nilda Ferioli**, magistrada de **Menores Nº 2**, ambos correspondientes a los tribunales de **La Matanza**.

LA PLATA: MUJER POLICIA FUE VICTIMA DE UN ROBO

Una mujer policía de La Plata fue asaltada en el centro de esa ciudad por tres delincuentes que le robaron la cartera en la que llevaba el dinero para el pago de adicionales del personal policial de una comisaría, informaron fuentes policiales.

El caso ocurrió cuando la agente, numeraria de la comisaría novena de La Plata, **cuya identidad no fue proporcionaba, se retiró de una entidad bancaria del centro platense, tras retirar una suma de dinero destinada al pago de horas adicionales del personal de esa dependencia**.

Según las fuentes, en las calles 10, entre 58 y 59, la mujer fue interceptada por tres delincuentes armados que le arrebataron la cartera y huyeron en un automóvil Volkswagen Gol.

Voceros policiales precisaron que "**sin duda los asaltantes siguieron a la policía desde el banco" y reconocieron que "hasta esta mañana los delincuentes no pudieron ser detenidos**".

● **"PIRATAS"**: Cuatro personas fueron detenidas acusadas de conformar una banda dedicada a asaltar camionetas de reparto de cigarrillos, en allanamientos realizados en el partido bonaerense de Florencio Varela, donde se secuestró gran cantidad de ametralladoras, fusiles Fal, pistolas y chalecos antibalas. La policía informó que uno de los detenidos es un ex convicto que cumplió condenas en los penales de Olmos y de Sierra Chica por robos a mano armada.

Además, fue arrestada la esposa del ex recluso, su padre y un muchacho de 19 años.

Las aprehensiones fueron concretadas durante operativos realizados en viviendas de Villa Argentina y en el barrio San Nicolás de Florencio Varela.

Los detenidos están sospechados de haber cometido un asalto el 5 de marzo pasado a un camión de esa firma tabacalera en el partido bonaerense de Lanús, donde uno de los ladrones resultó herido tras enfrentarse a tiros con el custodio de la carga.

Tiroteo con un Maleante Muerto y Otro Herido

En un brutal tiroteo, un delincuente de 25 años murió y otro, de 22, resultó detenido herido por las autoridades. El suceso aconteció en la localidad bonaerense de **Don Bosco**, en el partido de **La Matanza**, luego que los maleantes consumaran **"una salidera bancaria"** en perjuicio de una mujer, escena que fue advertida por un suboficial retirado de **Policía Federal**, que se enfrentó con los ladrones.

Los informantes dijeron que el caso se registró en avenida **San Martín** al 1700 donde los malvivientes, que se movilizaban en una motocicleta **Zanella** de 125 cc., le sustrajeron una cartera a una señora de 61 años, que había extraído dinero de una sucursal del **Banco Provincia**, que se encuentra ubicado en **San Justo**.

Pero este ilícito fue observado por un sargento ayudante retirado de la **Policía Federal**, que segundos antes había abandonado una carnicería y que, munido de una pistola calibre 11.25, les impartió la voz de alto a los asaltantes, generándose un infernal tiroteo callejero.

Uno de los acusados, de 25 años, cayó muerto a 200 metros del lugar donde le robó la cartera a la damnificada. El otro individuo, herido de un disparo en el cuello, alcanzó a detener el paso de un ambulancia y engañó a los enfermeros, al explicarles que había sido atacado por dos ladrones en un atraco.

De esa manera el delincuente, de 22 años, fue trasladado al **Hospital Posadas** de **Haedo**, aunque posteriormente los policías consiguieron identificarlo como uno de los marginales que intervino en el tiroteo. Ahora el hampón permanece internado con custodia. En poder de los asaltantes se secuestró un revólver **Eibar** calibre 38 largo, que será peritado por el personal de la **Policía Científica**. La causa se encuentra en manos del fiscal **Guillermo Rafagnello**, de los tribunales de **La Matanza**.

SE LLEVARON $600 DE UN BANCO DE MARTINEZ

Entre cuatro y cinco adolescentes robaron ayer un minibanco dentro del shopping Unicenter, **en la localidad bonaerense de Martínez, partido de San Isidro, de donde se llevaron unos 600 pesos, informaron fuentes policiales.**

El hecho se registró en el minibanco del **Banco Galicia** que funciona dentro de ese centro comercial, ubicado en Paraná y la colectora de la ruta Panamericana, en el norte del conurbano bonaerense.

De acuerdo con fuentes de la comisaría 10ª de San Isidro, el robo se llevó a cabo en momentos en que en el lugar había media docena de clientes. Durante el atraco un policía que se encontraba vigilando las instalaciones del shopping recibió algunos golpes de puño, por lo que debió ser asistido en el lugar por médicos.

Las fuentes dijeron que dos de los jóvenes ladrones ingresaron a la pequeña sucursal pasadas las 14.50 y amenazaron a una de las empleadas.

Los delincuentes le exigieron el dinero de la caja de atención al público -unos 600 pesos correspondientes al cobro de impuestos- y, luego, huyeron a pie junto a otros dos jóvenes que se encontraban a unos metros del ingreso al minibanco.

Sin embargo, al salir del shopping, varios testigos observaron que los ladrones abordaron al menos dos vehículos que los aguardaban en la puerta.Fuentes policiales aseguraron que fue secuestrado un Renault 19 en la zona de Don Torcuato y se investiga si ese automóvil era el utilizado por los ladrones.

La causa por el asalto quedó en manos de la fiscalía de turno de San Isidro.

EDICTO

El Juzgado Nacional de 1º Instancia en lo Comercial Nº 20, Secretaría Nº 39 de la Capital Federal, sito en calle Talcahuano 550 P. 7, Capital Federal (1013), de Capital Federal (Comercial), cita a los herederos del demandado MIGUEL ANGEL GAMBOA L.E. Nº 7.807.407, a efectos de que dentro del quinto día de la última publicación tomen la intervención que le corresponda en los autos caratulados "VASQUEZ ADRIAN GUSTAVO C/GAMBOA MIGUEL ANGEL S/ Ejecutivo" (Expte. 89528/98), bajo apercibimiento de designarle Defensor Oficial para que los represente. El presente deberá publicarse por dos días en el diario "Crónica" y en el Boletín Oficial. Buenos Aires, 9 de abril de 2002.

Dra. ANA V. AMAYA, Secretaria.

EL AUGE DEL TRUEQUE: ALLANAN LOCAL DONDE SE PRACTICABA EL INTERCAMBIO DE PAREJAS

Personal policial allanó en las últimas horas del miércoles, un local nocturno el barrio de Chacarita, donde se realizaban prácticas sexuales "**en vivo**". **Los investigadores aseguraron que el lugar era elegido por "swinger", tal como se denomina a aquellos que intercambian parejas.**

Efectivos de la seccional 29ª realizaron el procedimiento en la calle **Doctor Dickman al 1000**, donde tras las primeras pericias se encontraron elementos probatorios de la ilícita actividad que allí se desplegaba.

Grande fue la sorpresa de los federales al sorprender in fragante a una mujer que se encontraba intimando con dos hombre, en una de las dependencias del club nocturno.

Se incautaron entre los distintos elementos, unos treinta videos pornográficos y medio centenar de cajas de profilácticos.

El operativo se realizó conjuntamente con personal de Bromatología e Higiene del Gobierno de la Ciudad. Las tareas resultaron el fruto de una investigación, producto de varias denuncias de vecinos y gente de la zona.

Precisamente, una mujer que vive a escasos metros del lugar allanado expresó que "el local era muy concurrido, principalmente los fines de semana, cuando concurrían no menos de cincuenta personas por noche".

Voceros policiales señalaron que fueron detenidos ocho personas las que en las próximas horas serán indagadas por el juez interviniente quien determinará la situación procesal de cada uno.

Misterioso Asesinato en Escobar

LA VICTIMA TENIA 62 AÑOS Y FUE HALLADA EN EL INTERIOR DE SU VIVIENDA; EL HOMICIDA ESTA PROFUGO

El cadáver de un hombre, de 62 años, apareció con un tiro de escopeta en el estómago dentro de su casa, en un misterioso suceso acontecido en la localidad bonaerense de **Escobar**. Los pesquisas policiales creen que el individuo fue asesinado y que luego el criminal, que no obró con fines de robo, pretendió fingir que la víctima se había suicidado.

Trascendió que el extraño hecho se descubrió en el interior de una finca situada en el kilómetro 53 de la ruta **Panamericana**, en el sector norte del **Gran Buenos Aires**, donde los servidores públicos de la comisaría 1ª del citado distrito encontraron el cuerpo sin vida del morador del inmueble, el cual resultó identificado posteriormente como **Nicolás Pascuale**, de 62 años. Los informantes manifestaron que el sexagenario yacía ensangrentado sobre una cama. En dicho lugar, los guardianes del orden incautaron una escopeta de 2 caños calibre 16 y sendos cartuchos accionados en forma reciente.

Expertos de la **Policía Científica** establecieron que el hombre falleció casi en el acto al recibir una certera descarga en la región abdominal efectuada con el arma secuestrada. El doctor **Guillermo Guereneff**, fiscal de la **Unidad Funcional Nº 9** de **Zárate-Campana**, resolvió caratular el caso como **"Homicidio"**, al tener en cuenta las diversas pruebas reunidas por los peritos en el escenario de la tragedia.

Una idea que poseen los investigadores es que **Pascuale** fue ultimado por una persona que ingresó a la vivienda y que después intentó simular que el individuo se había suicidado con la escopeta. El personal policial no descarta otras hipótesis con respecto al bestial incidente, que tiene confusos ribetes.

Aparentemente no se comprobó la falta de objetos de valor de la casa y por este motivo los uniformados sospechan que el homicida no mató a la infortunada víctima para despojarla de sus pertenencias. La vivienda se encontraba en perfecto orden y tampoco se detectaron signos de lucha en el interior de la finca, de acuerdo a lo determinado por los efectivos.

Los voceros indicaron que los policías concurrieron al lugar del hecho al ser alertados por un vecino de **Pascuale**, que escuchó una detonación de arma de fuego y entonces resolvió comunicarse con los funcionarios, para de esa manera avisar de la situación. Se estima que el sexagenario conocía al imputado.

Además los pesquisas conversaron horas más tarde con varias personas de la zona, a fin de obtener datos que permitan esclarecer lo sucedido.

UN TREN SE LLEVO OTRA VIDA

Un trágico accidente se produjo en cercanías de la estación Floresta (foto), donde un hombre de unos 60 años perdió la vida arrollado por una formación.

El siniestro se produjo cuando un hombre que vestía pantalón negro y pulóver gris fue embestido por un convoy de pasajeros en el cruce del paso a nivel con barreras de la calle **Goya, a 300 metros de la estación Floresta.** Cabe destacar que en el lugar las barreras son automáticas y una sonora alarma con luces rojas intermitentes previene de la llegada de los trenes. Es por esta circunstancia -entre alguna otra- que las autoridades que investigan el caso han caratulado el hecho como averiguación, ya que existen dudas acerca de si se trató de un accidente o un suicidio.

El cuerpo del infortunado anciano fue literalmente destrozado al ser arrollado por los dos primeros vagones, a pesar de que el maquinista accionó los frenos de emergencia al advertir al hombre en medio de las vías. A raíz del luctuoso suceso, el servicio de trenes entre Once y Moreno estuvo interrumpido durante 40 minutos, hasta que una dotación de Bomberos de la Policía Federal destacados en el Cuartel Vélez Sarsfield retiraron los restos de la víctima para trasladarlos a la morgue judicial. **Tomó intervención en el hecho el juez en lo Criminal porteño Juan José Galeano, quien caratuló la causa como "averiguación por accidente ferroviario fatal".**

Crónica se acercó a la estación Floresta de la línea Sarmiento de TBA, y dialogó con el canillita de la misma, Horacio, quien sin dudarlo señaló que "**me enteré del accidente recién hoy, pero no es nada nuevo. A veces se trata de negligencia de la gente, porque cree que puede ganarle al paso del tren, ya sea a pie o con el auto. Pero muchas otras son casos de suicidio en que hasta pareciera que estudiaran los horarios. Sin ir más lejos, la semana pasada un tipo esperó a que llegue el rápido a Ramos Mejía y cuando lo tenía a menos de cincuenta metros se instaló en las vías y abrió sus brazos. El conductor del tren no tuvo tiempo a nada, y lo despedazó. Hay cruces que son preferidos por los suicidas y se encuentran más cerca de la estación Flores, como ser los de Joaquín V. González, Concordia, o Emilio Lamarca**".

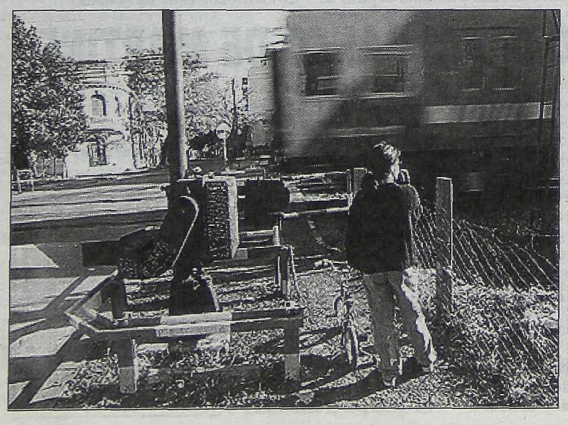

BELGRANO: POLICIA EMBESTIDO POR CONVOY

Un policía resultó herido al ser embestido por un tren de la ex línea Mitre, en un paso a nivel ubicado en el barrio porteño de Núñez, cuando perseguía a dos merodeadores, informaron fuentes policiales y de la empresa Trenes de Buenos Aires (TBA).

El hecho se registró a las 19.45, cuando el cabo primero José Martínez, de la comisaría 51, corría a dos sospechosos por las vías del ramal Retiro-Tigre, en el cruce ubicado en **avenida Congreso y O'Higgins.**

El suboficial concurrió al lugar en un patrullero, alertado por una llamada a la comisaría de comerciantes del barrio, quienes observaron la presencia de dos merodeadores.

El móvil policial advirtió la presencia de los sospechosos, pero al dar la voz de alto los presuntos delincuentes se dieron a la fuga por las vías del tren.

Martínez inició a la carrera la persecución de los sospechosos, pero no advirtió el avance de un tren que lo golpeó pero no llegó a arrollarlo. El cabo sufrió politraumatismos y la fractura de uno de sus brazos, por lo que fue llevado en primera instancia al hospital Pirovano, donde fue compensado, y luego un helicóptero policial lo trasladó al hospital Churruca.

La policía montó un operativo para dar con los dos merodeadores, quienes esta noche aún no habían sido localizados, confiaron fuentes de la comisaría 51.

Se Interpuso en una Gresca y Terminó Muerto de un Puntazo

Un hombre de 23 años murió al recibir un puntazo cuando se interpuso entre su hermano y un muchacho que discutían en la puerta de su casa del barrio San José, en el partido de Lomas de Zamora.

El hecho ocurrió a las 4.30, **en la calle Onofrio 3066, cuando frente a la vivienda discutían Fabrizio Deli, de 26 años y José María Bobadilla, de 19. Cuando la disputa subía de torno trató de interceder Edgardo Rodrigo Deli, de 23, pero Bobadilla le aplicó un puntazo en el tórax y también hirió a puñaladas a Fabrizio.**

Ambos heridos fueron trasladados al hospital Narciso López de Lanús, en donde murió el hermano menor, mientras que el mayor quedó internado. El agresor huyó del lugar y era buscado por personal de la comisaría 6 de Lomas de Zamora, ubicada en el barrio San José, en donde se caratuló el hecho como "homicidio y lesiones en riña" con intervención el titular de la UFI (Unidad Funcional de Instrucción) 10 del Departamento Judicial de Lomas de Zamora.

● **BALEADO**: Un automovilista fue baleado por la espalda y murió tras perder el control del vehículo y chocar contra una columna de alumbrado en la localidad de **Rafael Calzada, partido de Almirante Brown**, y se trata de establecer los motivos del crimen, informaron fuentes policiales.

El caso ocurrió a las 21.30 del miércoles cuando Carlos Enrique Funes, de 51 años, conducía su automóvil Volkswagen Gol por la calle Pi Margal al 1500, de Rafael Calzada, dijo un vocero de la Departamental de Lomas de Zamora.

Según las fuentes, en esa arteria y por causas que se investigan, el conductor recibió un disparo por la espalda, por lo que perdió el control y chocó contra una columna de alumbrado.

Minutos después, vecinos de la zona se dirigieron a la casa del hombre, situada a pocas cuadras, y avisaron a la esposa de Funes, identificada como Etelvina Sandoval, que su marido había chocado con el automóvil.

La mujer corrió hasta la calle Pi Margal y cuando encontró a su marido, creyó que había sufrido un infarto y lo trasladó al hospital local, donde los médicos constataron su muerte y certificaron que presentaba un balazo en la espalda.

Voceros policiales informaron que "**la víctima tenía 700 pesos en el automóvil y otros 200 en uno de los bolsillos del pantalón, por lo que se descarta el robo en el móvil**".

URUGUAY: MATAN A UN PERIODISTA

MONTEVIDEO.- El editor del diario uruguayo "El Observador" fue asesinado de un disparo en el tórax, al parecer al resistirse a que dos delincuentes le robaran el automóvil en Montevideo, informó la policía de esa ciudad del país vecino.

Se trata del abogado **Alfredo Iraola**, jefe de editores del diario uruguayo, de 72 años, quien anoche fue sorprendido cuando abandonaba su lugar de trabajo por dos asaltantes. De acuerdo a los datos recabados por la policía, los ladrones habían intentado asaltar a otro automovilista momentos antes, pero el conductor logró escapar, pese a fue atacado a tiros y recibió un balazo en una pierna.

Al parecer, poco después Iraola se habría resistido a entregar las llaves de su vehículo, por lo que los delincuentes le dispararon un tiro en el pecho y lo abandonaron en el piso. Los hombres escaparon a bordo del automóvil de Iraola, que fue encontrado horas después.

RICARDO PASSANO, ¡SOLO 80!

El Notable Actor Recibirá un Homenaje Después de Haber Dedicado una Vida al Espectáculo

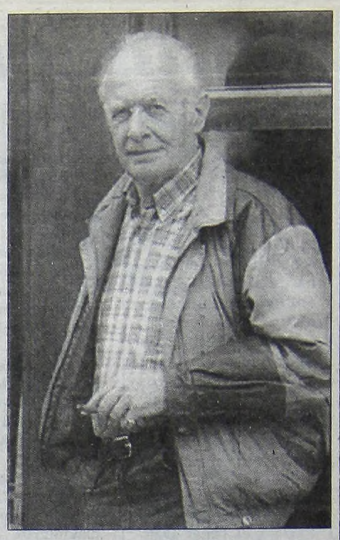

El veterano actor de cine, teatro y televisión, **Ricardo Passano**, miembro de la historia de oro de la producción cinematográfica nacional, recibirá hoy un cálido homenaje a su carrera artística con motivo de su cumpleaños número ochenta.

El encuentro, que se llevará a cabo por iniciativa de los amigos y vecinos de Passano, tendrá como meta repasar la trayectoria artística de quien, allá por 1940, asomó sus narices en el mundo mediático y acabó con una lista de 85 películas filmadas en su haber. "**Será para mi un encuentro de amor en donde podré estrechar en un abrazo a queridos compañeros de mi carrera, amigos y alumnos**", deslizó el maestro. "**El cariño y el aplauso del público** -agregó-, **son para mí, caricias en el alma**".

Consagrado luchador del cine, ha sido capaz de volcar su talento en sus alumnos, en donde, desde hace 33 años, cada lunes en el Centro Cultural Contacto se ocupó de convertirlos en herederos directos no sólo de su formación actoral sino de sus más preciados dotes humanísticos.

Lleva en sus genes la vocación por el teatro, comenzando por su abuelo -quien fuera fundador del teatro independiente en Montevideo- y siguiendo por su padre, su madre -también actriz- y su hermano menor Mario. No por casualidad, Ricardo Passano, fue nada menos que el galán que conquistó los ´50 con su eterna sonrisa seductora.

Su primer gran paso lo dio en la entrada de Radio El Mundo recién cumplidos los 14 años. De ahí en más, su vida no paró de sembrar talento y de cosechar éxitos, conservando lo más hermoso que tiene un artista: su humildad. "**En esta profesión se sube y se baja con gran facilidad**". "**Yo tuve la suerte de haber estado en la cima pero nunca me la creí**", sostuvo con firmeza.

Aquellas épocas en que el cine argentino había copado Sudamérica, con un mercado importante y una fuente segura de trabajo para todo quien se quiera dedicar al séptimo arte, permaneció en cartel del cine Normandie por 30 semanas con el clásico "**Ritmo, sal y pimienta**" siendo pareja de **Lolita Torres**.

Mecha Ortiz, María Duval, Virginia Luque y **Amelia Bence**, fueron las damas que, detrás de las cámaras, se dieron el gusto de presenciar la gestación de quien permanecería eternamente en la cresta de la popularidad.

El tributo a Passano, que tendrá lugar hoy en las instalaciones de Caballito Shopping Center (Rivadavia 5108) a las 19, contará con la presencia de todo quien admire a esta luminaria de la escena nacional y "**no olvide a sus actores queridos, aunque no estén en la vidriera. Porque hay que gastar muchos zapatos para estar sobre un escenario**".

Abrió la "Feria del Libro"

La 28ª Feria Internacional del Libro abrió ayer sus puertas al público, un día antes de su inauguración oficial, y pese a la crisis -que golpeó con menos expositores, invitados y novedades "**importadas**"- presenta nuevas actividades culturales, muchos libros en oferta y la promesa de los encargados de los stands "**de hacer un esfuerzo**", para que nadie se vaya con las manos vacías.

"**La prioridad es ayudar a la gente para que no se quede sin poder elegir un libro, hacer un esfuerzo para bajar el precio y que nadie se quede con las ganas**", subrayó **Alberto Castan** del stand de Planeta, minutos después de que los primeros visitantes comenzaban a transitar por los anchos pasillos de los pabellones.

Aún antes de su inauguración, se iniciaron distintas actividades, como las **Jornadas Temáticas de Derecho** con dos mesas redondas: una sobre "**El derecho penal y el principio de territorialidad**" y otra, "**La justicia en terapia intensiva. La reforma de los códigos**".

También, entre los talleres con inscripción previa, sobresalía "**Introducción a la historia del jazz**", a cargo del periodista especializado **Diego Fischerman**.

Para distenderse, la **programación incluyó** un espectáculo de **tango**, a cargo de la **Orquesta Nacional** "**Juan de Dios Filiberto**" y un homenaje a **Atahualpa Yupanqui** y a **Astor Piazzolla**.

Además, el Instituto Italiano de Cultura organizó un espectáculo multimedial "**Florencia en el resplandor del Renacimiento**".

A primera vista, los carteles de oferta abundaban en varios stands de distintas librerías y distribuidoras; con precios que iban de **1 a 10 pesos** se exhibían obras de **autores clásicos y contemporáneos, libros infantiles**, además de algún texto promocionado por el día o cuadernillos de arte.

En Librerías Libertador, a **4 pesos**, había cuentos de **Flaubert**, textos de **Baudelaire, Shakesperare, Carroll, Conan Doyle, Schopenhauer y Henry James**; a 1, Cuentos Fantásticos de **Guy de Maupassant** y a **4 por 10 pesos** una mezcla de títulos, donde se podía rescatar una **Enciclopedia de los Oscar**, en dos tomos, dos o tres títulos de **James Ellroy** y una autobiografía de **Edith Whart**.

La librería Gandhi exhibía un **anuario económico político mundial de 2000**, muy completo, **a 5 pesos** y a **3 pesos** un libro sobre **Borges**, "**La posesión póstuma**", de **Juan Gasparini**.

OVEJEROS ALEMANES

Con el auspicio de Pedigree, empresa líder en alimentos para mascotas, a partir de hoy dará inicio **"Siegerschau 2002"**, la principal exposición de perros Ovejeros Alemán de toda América y la segunda en importancia a nivel mundial.

La misma se llevará a cabo durante los días 19, 20 y 21 de abril de 2002 en el Parque Sarmiento, Av. Gral. Paz y R. Balbín (entrada por Andonaegui), con entrada libre y gratuita.

Pedigree (sponsor oficial del evento) y su organizador, POA (Club Argentino de Criadores del Perro Ovejero Alemán), tienen el agrado de presentar esta exposición que contará con la participación de reconocidos jueces internacionales de Alemania y Argentina, que premiarán a los mejores cachorros y adultos de los 1.000 perros que estarán en acción para todos los visitantes.

Además, habrá exhibiciones, concursos de belleza de cachorros y adultos, pruebas de ataque y muchas actividades más.

LA CANTANTE GLORIA TREVI SE NEGO A QUE LE REALIZARAN UN ADN

BRASILIA, 18.- La actriz y cantante mexicana **Gloria Trevi** se negó a que le extrajeran sangre, al igual que a su hijo **Angel Gabriel**, para someterla a un examen de ADN con el fin de determinar la paternidad del niño nacido el 18 de febrero pasado. Del mismo modo, el ex empresario mexicano Sergio Andrade, quien se encuentra detenido en Brasilia, se negó a someterse al estudio.

Trevi y Andrade fueron detenidos en enero del 2000 en Río de Janeiro a pedido de la Justicia mexicana -que los acusa por corrupción de menores- y luego fueron trasladados a Brasilia.

A través de su abogado, Trevi atribuyó la paternidad a un comisario de la Policía Federal (PF) en Brasilia, pero otros informes sostienen que el padre es el empresario.

La Justicia ordenó una nueva investigación a través de exámenes de ADN, pero la negativa de la artista y del empresario retrotraen la causa a fojas cero.

Ahora la justicia brasileña deberá decidir cuáles son los próximos pasos a dar a fin de esclarecer el complicado tema de la paternidad del hijo extramatrimonial de la afamada cantante que se ha impuesto en todo el mundo.

Xuxa Está Dispuesta a Criar al Hijo de su Padre

RIO DE JANEIRO, 18 (EFE).- La presentadora brasileña de televisión **María da Graza Meneghel, "Xuxa"**, aseguró que está dispuesta a ayudar a criar un niño de 5 años que aparentemente su padre tuvo en una relación extraconyugal si se demuestra la filiación, informa hoy el diario "Extra".

La existencia del presunto hermanastro de la famosa presentadora de programas infantiles fue denunciado por su representante, Marlene Mattos, quien aseguró que una mujer le exigió unos 4.300 dólares por no revelar nada a la prensa.

En una carta enviada hace una semana a Mattos, la comerciante **Ana Cunha** aseguró que su hijo de 5 años es fruto de una corta relación amorosa que tuvo con **Floriano Meneghel**, el padre de Xuxa, un militar de baja graduación ya retirado.

"El precio es 10.000 reales (cerca de 4.300 dólares). Si acordamos esa ayuda, doy mi palabra de honor de que nada será divulgado. Todo será encubierto", afirmó la mujer en la carta. El padre de la presentadora, un sesentón divorciado, admitió haber tenido un romance con Cunha hace unos seis años y dijo que está dispuesto a hacerse exámenes genéticos para determinar si el chico es su hijo.

"Quiero que mi padre haga los exámenes. Si el niño realmente es su hijo, él tiene obligaciones con el menor y vamos a preocuparnos con su destino. Pero si esa mujer está mintiendo, vamos a procesarla judicialmente", afirmó Xuxa en declaraciones a "Extra".

"Estoy dispuesta hasta a renunciar a la herencia que me corresponde de mi padre en favor de ese niño", agregó la rubia presentadora, de 39 años y la menor de cinco hermanos.

La representante de la presentadora decidió revelar el caso para, según alegó, no convertirse en "rehén de una desconocida".

La demandante, por su parte, asegura que sólo quiere [illegible] para viajar a Austria y reencontrarse con su hijo, que vive en ese país europeo con su ex marido.

El diario [illegible] asegura que el menor, en caso de ser [illegible] hermanastro de la presentadora, no tendría legalmente derecho a la fortuna de Xuxa, que la prensa calcula en cerca de 110 millones de dólares.

SADAIC
Sociedad Argentina de Autores y Compositores de Música

PAGO DE LIQUIDACIONES

Se informa a todos los asociados que los pagos serán efectuados de acuerdo al siguiente cronograma:

FECHA	Nº DE CUENTA
22-04-2002	1 al 1.999
23-04-2002	2.000 al 3.999
24-04-2002	7.000 al 9.999
25-04-2002	60.000 al 69.999
26-04-2002	70.000 al 73.012
	REPRESENTADOS
29-04-2002	12.000 al 13.999
	50.000 al 50.999
30-04-2002	680.000 al 686.707
02-05-2002	Editoriales Nacionales y Representaciones

HORARIO DE PAGO: de 10 a 15 Hs.

NOTA: Recordamos a los Sres. Asociados que para el pago de liquidaciones, **deberán presentar:**

TITULARES: Documento de Identidad (CI, LE, LC, ó DNI).

APODERADOS: Documento de Identidad propio, Documento de Identidad del poderdante, Certificado de Supervivencia (Presentación obligatoria en cada pago de liquidación cuatrimestral, Abril, Agosto y Diciembre de cada año).

EL DIRECTORIO

Jairo con la Historia de su Carrera

UN SHOW CON LOS MEJORES TANGOS

A partir de mañana, reinicia sus noches de cena y baile, "La taberna de Ricardo", que anuncia el show más exitoso del momento, con Hugo Marcel, Chino Hidalgo, Patricia Vel, Cristina de los Angeles, Darío Vitale y Héctor Avellaneda, con Omar Gómez y Orlando Trujillo en el acompañamiento musical, la conducción y locución de Leonardo Ploza, y el Tango Danza, a cargo de Natalia y Christian. Además se anuncia en avenida Caseros 2990, baile desde las 22 y hasta la madrugada.

PRESENTARA SU ULTIMO DISCO COMPACTO EN EL COLISEO

El cantante **Jairo** presentará los temas de su último disco compacto "A puro Jairo", que contiene cuatro CDs, donde reunió toda la historia de su carrera y 8 temas nuevos, hoy y mañana en el porteño teatro Coliseo.

"La idea del recital es hacer una recorrida por los cuatro álbumes que salieron hacia fines del año pasado, donde de alguna manera resumo mi carrera artística", expresó el cantante nativo de la ciudad cordobesa de Cruz del Eje.

"Habrá momentos especiales como por ejemplo con los temas de Atahualpa Yupanqui o los de Jorge Luis Borges. Después haré una recorrida por los cuatro álbumes, con las canciones que la gente quiere esuchar", agregó.

Acompañan a los CDS un libro de 38 páginas con estuche especial, donde se relata su historia artística en fotos y las letras de los temas nuevos.

La producción fue realizada por el mismo Jairo, junto con su hijo el músico **Yaco González** (ex integrante de Pastorius y La Terminal), que junto al bajista Daniel Ferron y al tecladista Guillermo Cardozo Ocampo (hijo del recordado **Oscar Cardozo Ocampo**), conforman la base principal de su banda.

"Vamos a hacer un homenaje a mis queridos amigos y compañeros de ruta, Oscar Cardozo Ocampo y Hamlet Lima Quintana que se fueron el año pasado, con un momento dedicado al 'Diario del regreso', sobre el viaje del cadáver del Che Guevara a su descanso final, que nos quedó pendiente la presentación", anticipó.

En cuanto a futuras grabaciones, Jairo adelantó que "estoy trabajando junto con mi hijo Yaco en un disco sobre temas de todas las épocas de Astor Piazzolla, sólo acompañado por guitarra y estoy seguro que va a ser una experiencia maravillosa".

Durante los conciertos en el Coliseo seguramente se escucharán sus clásicos, "Volver a vivir", "Tu amor será un himno", "Ave María", "Por si tú quieres saber", "El valle y el volcán", "Es la nostalgia, "Cucurrucucu paloma", "Santa Argentina", "Milonga del trovador" y "Duerme negrito", entre otros.

Junto a "Cielos", "Milagro en el bar Unión", "La balacera", "Mi abuelo volaba", "Caballo loco", "La Balada del Corto Maltese", "Los inmigrantes" y "Honrar la vida", y no faltarán los inéditos, "Subo subo", "Soy libre", "Yavi", "Eternauta", "Rutina modelo", "Un amor sin edad" y "Siete lunas".

GUIA DE CINES Y TEATROS ★ GUIA DE CINES Y TEATROS ★ GUIA DE CINES Y TEATROS ★

CINES

ZONA CENTRICA

ALTO PALERMO. Av. Santa Fé 3251. Tel.: 4827-8362. Ent.: $ 7,50 (mierc. todo el día y lunes a sáb. hasta 17 hs.: $ 4) Menores de 11 años y jub.: $ 4.
• **MI NOMBRE ES SAM**: 13.30 y 19 hs. Dir.: Jessie Nelson, con Michelle Pfeifer y Sean Penn. P/13. Sáb. trasn. 0.30 hs. (Sala I)
***CODIGO DE HONOR**: 16.20 y 22 hs. Dir.: Sean Penn, con Jack Nicholson. P/16. (Sala I)
***JIMMY NEUTRON** (El niño genio): 13.20, 15.30 y 17.30 hs. Dir.: John A. Davis. S/R. (Sala II)
• **LOS EXCENTRICOS TENENBAUM**: 19.40 y 22.20 hs. Dir.: W. Anderson, con Danny Glover, Gene Hackman y Gwyneth Paltrow. P/13. Sáb. trasn. 0.40 hs. (Sala II)

AMERICA. Av. Callao 1057. Tel.: 4811-3818. A las 12.50, 14.45, 16.45, 18.45, 20.45 y 22.50 hs.: **Italiano para principiantes**. P/13. Sáb. trasn.

ATLAS LAVALLE. Lavalle 869. Tel.: 4328-6643. A las 12.50, 15.05, 17.35, 20.05 y 22.35 hs.: **En defensa del honor**. P/13. Sáb. trasn.

ATLAS SANTA FE. Av. Santa Fé 2015. Tel.: 4823-7878.
• **En defensa del honor**: 12.55, 15.10, 17.40, 20.10 y 22.40 hs. P/13.
• **Mi mujer es una actriz**: 12.50, 14.45, 16.45, 18.45, 20.45 y 22.50 hs. P/13.

COMPLEJO DEL CINE ARGENTINO "TITA MERELLO". Suipacha 442. Tel.: 4322-1195.
• **Sala "Mirta Legrand"**. A las A las 13, 14.30, 16, 17.30, 19, 20.30 y 22 hs.: **BOLIVIA**. Dir.: Adrián Caetano, con Freddy Flores, Héctor Anglada y Rosa Sánchez. P/13.
• **Sala "Amelia Bence"**. A las 12.30, 14.50, 17.10, 19.30 y 21.50 hs.: **EL HIJO DE LA NOVIA**. Dir.: Juan José Campanella, con Ricardo Darin, Héctor Alterio y Norma Aleandro. P/13.
• **Sala "Delia Garcés"**. A las 12.45, 14.35, 16.25, 18.15, 20.05 y 21.55 hs.: **NO DEJARE QUE NO ME QUIERAS** (Argentina-España). Dir.: José L. Acosta Salmerón, con Luis Brandoni y Leticia Bredice. P/13.

COSMOS 1. Av. Corrientes 2046. Tel.: 4953-5405. "IV Festival de Cine Independiente".
Viernes. A las 12: "Trouble every day". Dir.: Claire Denis; 12.45: "The inner tour" (Israel-Palestina). Dir.: Ra'anan Alexandrowicz; 16.30 hs.: "Invincible". Dir.: Werner Herzog; 19.30 hs.: "Iles flottantes" (Holanda). Dir.: Nanouk Leopold; 21.30 hs.: "Flower Island" (Corea-Francia). Dir.: Song Il-gong; trasn. 0 h.: "Strike a light" (USA). Dir.: Giovanna Sonnino; trasn. 0.45 hs.: "Teenage Hoocker became a killing Machine" (Corea). Dir.: Nam Ki-woong. Ent.: $ 4.

COSMOS 2. Av. Corrientes 2046. Tel.: 4953-5405. Ent.: $ 3,50.
• **SABIDURIA GARANTIZADA**: 15 y 17 hs. (Sala I); 13, 19 y 23.30 hs. (Sala II). Dir.: Doris Dorrie, con Gustav Peter Wohler. (Alemania-1999). S/R.
• **LA FUERZA DEL CORAZON**: 17 hs. (Francia/Bélgica-2000). Dir.: Sólveig Anspach, con Karin Viard. P/13. (Sala II)
• **LA DAMA Y EL DUQUE**: 15 y 21.30 hs. (Francia). Dir.: Eric Rohmer, con Jean-Claude Dreyfus y Lucy Russell. S/R. (Sala II)

ELECTRIC. Lavalle 836. Tel.: 4322-1846. **Ent.: $ 3**.
• **Sala I**. A las 13, 18.05 y 23.05 hs.: **Daño colateral**. Dir.: Andrew Davis, con Arnold Schwarzenegger. P/13; 15, 20 y sáb. trasn. 1 h.: **El señor de los anillos**. Dir.: Peter Jackson, con Elijah Wood. S/R.
• **Sala II**. A las 15.10, 19.10 y 23.15 hs.: **Amor ciego**. Dir.: Bobby y Peter Farrelly, con Gwyneth Paltrow. S/R; 13.05, 17.05, 21.05 y sáb. trasn. 1.15 hs.: **Día de entrenamiento**. Dir.: Antoine Fuqua, con Denzel Washington. P/13.
• **Sala III**. A las 15.15, 19.15 y 23.15 hs.: **El espinazo del diablo**. Dir.: Guillermo Del Toro, con Marisa Paredes y Federico Luppi; 13.10, 17.10, 21.10 y sáb. trasn. 1.20 hs.: **Desde el infierno**. Dir.: Allen y Albert Huhes, con Johnny Deep. P/16.

GAUMONT. Rivadavia 1635. Tel.: 4371-3050.
• **Bolivia**: 13.30, 15.30, 17.15, 19.10, 20.55 y 22.50 hs. P/13.
• **Apocalypse Now**: 13.15, 17 y 20.40 hs. P/16.
• **Mi nombre es Sam**: 15.10 y 20 hs. P/13.
• **Los excéntricos Tenenbaum**: 13, 17.45 y 22.35 hs. P/13.

IDEAL. Suipacha 378. Tel.: 4326-33. "3 Salas hetero" (DVD), "2 Salas Gay". Continuado 9 a 24 hs (sábado: 13.30 a 3 hs., dgo.: 13.30 a 23 hs.) Para adultos exclusivamente. P/18.

LORCA. Av. Corrientes 1428. Tel.: 4371-5017. "IV Festival de Cine Independiente".
• **Sala 1**. Hoy. A las 14 hs.: "Black box BRD" (Alemania). Dir.: Andres Veiel; 16.15 hs.: "Nuestros amigos de la banca" (Francia). Dir.: Peter Chappell; 18.15 hs.: "Il mio viagio in Italia" (Italia-documental). Dir.: Martín Scorsese; 23 hs.: "Fondali notturni" (Italia). Dir.: Nino Russo; trasn. 0.50 hs.: "Año Mariano".
• **Sala 2**. Hoy. A las 13 y 19 hs.: "La dama y el duque" (Francia). Dir.: Eric Rohmer. S/R; 15.15 hs.: "Palermo Milano"; 17.05 hs.: "La fuerza del corazón" (Francia/Bélgica-2000). Dir.: Sólveig Anspach. P/13; 21.15 hs.: "El dulce rumor de la vida"; trasn. 1 h.: "Cien pasos".

LOS ANGELES. Av. Corrientes 1770. Tel.: 4371-3742 (Ent.: $ 4,50)
• **Sala 1**. A las 13.20 y 16.20 hs.: **Mágicas aventuras de Kirikou**; 19.10 hs.: **Como perros y gatos**; 14.40, 17.40 y 21 hs.: **Monsters, Inc.** (En castellano). S/R.
• **Sala 2**. A las 13.40, 16.50 y 20 hs.: **El señor de los anillos**. (En inglés con subtítulos en castellano). S/R.
• **Sala 3**. A las 12.40, 15.10, 17.40 y 20.10 hs.: **Harry Potter** (Y la piedra filosofal). En castellano.
• **Sala 4**. A las 13, 14.20, 15.40, 17, 18.20, 19.40 y 21.10 hs.: **Peter Pan** (El regreso al país de Nunca Jamás). En castellano. S/R.

METRO. Cerrito 570. Tel.: 4382-4219 **(Ent.: $ 4,50)**
• **LOS AMANTES DEL SIGLO**: 13.10, 15.45, 18, 20.20 y 22.40 hs. (Francia). Dir.: Diane Kurys, con Juliette Binoche y Benoit Magimel. P/16. (Sala I)
• **UNA MENTE BRILLANTE**: 12.50, 15.20, 17.45, 20.15 y 22.45 hs. Dir.: Ron Howard, con Russell Crowe. P/13. (Sala II)
• **LOS EXCENTRICOS TENENBAUM**: 13.20, 15.50, 18, 20.20 y 22.40 hs. Dir.: W. Anderson, con Danny Glover, Gene Hackman y Gwyneth Paltrow. P/13. (Sala III)

MONUMENTAL. Lavalle 780. Tel.: 4393-9008 **Ent.: $ 4,50**
• **MONTECRISTO**: 13, 15.25, 17.50, 20.20 y 22.50 hs. Dir.: Kevin Reynolds, con Jim Coviezel, G. Pearce y Richard Harris. P/13. Viernes y sáb. trasn. 1.15 hs.
• **EN DEFENSA DEL HONOR**: 13.15, 15.40, 18.05, 20.30 y 23 hs. Dir.: Gregory Hoblit, con Bruce Willis y Colin Farell. P/13. Viernes y sáb. trasn. 1.20 hs.
• **E.T.** (El extra-terrestre): 15.30 y 17.55 hs. (En castellano). S/R.
• **LA GRAN ESTAFA**: 13.05, 17.55, 20.15 y 22.25 hs. Dir.: Steven Soderbergh, con George Clooney, Brad Pitt y Julia Robert. S/R. Viernes y sáb. trasn. 0.50 hs.
• **UNA MENTE BRILLANTE**: 13.05, 15.30, 20.15 y 22.45 hs. Dir.: Ron Howard, con Russell Crowe. P/13. Viernes y sáb. trasn. 1.20 hs.

PASEO ALCORTA. Salguero y Alcorta. Tel.: 4806-5665.
• **ATANDO CABOS**: 13.30, 16, 18.30, 20.40 y 22.50 hs. P/16. Dir.: H. Halstrom, con Kevin Spacey y Julie Dench. Sáb. trasn. 1.15 hs. (Sala I)
• **UNA MENTE BRILLANTE**: 12.30, 15, 17.30, 20 y 22.30 hs. Dir.: Ron Howard, con Russell Crowe. P/13. Sáb. trasn. 1 h. (Sala II)
• **MONTECRISTO**: 12.40, 15.10, 17.40, 20.10 y 22.40 hs. Dir.: Kevin Reynolds, con Jim Coviezel y Richard Harris. P/13. Sáb. trasn. 1.15 hs. (Sala III)
• **E.T.** (El extra-terrestre): 14.45 hs. (En castellano). S/R. (Sala IV)
• **MI NOMBRE ES SAM**: 12.35, 17.05, 19.30 y 22.20 hs. Dir.: Jessie Nelson, con Michelle Pfeifer y Sean Penn. P/13. Sáb. trasn. 1 h. (Sala IV)

PATIO BULLRICH. Av. del Libertador 750. Tel.: 4816-3801.
• **Mi nombre es Sam**: 20.10 y 22.35 hs. P/13. Sáb. trasn.
• **Gosford Park** (Crimen de medianoche): 13.50 y 17.10 hs. P/13.
• **Mi mujer es una actriz**: 13.20, 15.15, 17.10, 19.05, 21 y 22.50 hs. P/13. Sáb. trasn.
• **Los amantes del siglo**: 13.30, 15.40, 17.50, 20.10 y 22.30 hs. P/16. Sáb. trasn.
• **Atando cabos**: 13.40, 16, 18.10, 20.30 y 22.50 hs. P/16. Sáb. trasn.
• **Una mente brillante**: 12.40, 15.05, 17.30, 20.10 y 22.30 hs. P/13. Sáb. trasn.
• **Los exéntricos Tenenbaum**: 13.50, 16.10, 18.20, 20.40 y 22.50 hs. P/13. Sáb. trasn.

PREMIER. Av. Corrientes 1565. Tel.: 4374-2113. Pl.: $ 7,50 (Lunes a miércoles todo el día y jueves a dgo. 1ra. y 2da. función: $ 4,50).
• **Sala I**. A las 17 hs.: **Código de honor**. Dir.: Sean Penn, con Jack Nicholson. P/16; 14.30, 19.40 y 22.20 hs.: **Gosford Park** (Crimen de medianoche). Dir.: Robert Altman, con Hellen Mirren. (U.K.). P/13.
• **Sala II**. A las 16.10 y 20.30 hs.: **Moulin Rouge** (Amor en rojo). Dir.: Baz Luhrmann, con Nicole Kidman; 14, 18.20 y 22.40 hs.: **El hombre que nunca** estuvo. Dir.: Joel y Ethan Cohen, con Billy Bob Thorton. P/13.
• **Sala III**. A las 16.30 y 20.20 hs.: **Tres romances en París** (Francia). Dir.: Eric Rohmer; 14, 18.10 y 22.30 hs.: **Amélie** (Francia). Dir.: Jean-Pierre Jeunet, con Audrey Tautou. P/13.
• **Sala IV**. A las 14.20 y 20 hs.: **En el dormitorio**. Dir.: Todd Field, con Sissy Spacek y Marisa Tomei; 17.20 y 22.40 hs.: **Memento** (Recuerdos de un crimen). Dir.: Christopher Nola, con Guy Pearce. P/13.

CINES DE BARRIO

BELGRANO

BELGRANO. Obligado y Mendoza. Tel.: 4783-2186.
• **En defensa del honor**: 12.40, 15.10, 17.50, 20.20 y 22.50 hs. P/13. Viernes y sáb. trasn.
• **Atando cabos**: 12.40, 15, 17.30, 20 y 22.30 hs. P/16. Viernes y sáb. trasn.
• **Mi nombre es Sam**: 12.40, 15.10, 17.40, 20.10 y 22.40 hs. P/13. Viernes y sáb. trasn.
• **Montecristo**: 12.40, 15.10, 17.40, 20.10 y 22.40 hs. P/13.
• **Los excéntricos Tenenbaum**: 12.50, 17 y 21.05 hs. P/13.
• **Los amantes del siglo**: 14.55, 19.05 y 23.10 hs. P/13.
***Jimmy Neutron** (El niño genio): 12.40 y 16.40 hs. (En castellano). S/R.
• **Una mente brillante**: 14.10, 18.10, 20.35 y 22.55 hs. P/13.

GENERAL PAZ. Av. Cabildo 2702. Tel.:4781-1412.
• **Mi mujer es una actriz**: 12.50, 17.30 y 22.10 hs. P/13.
• **E.T.** (El extra-terrestre): 12.40 y 17.50 hs. S/R.
• **Una mente brillante**: 14.50, 19.40 y 22.20 hs. P/13. Sáb. trasn.
• **Atando cabos**: 13.50, 16, 18.10, 20.20 y 22.30 hs. P/16. Sáb. trasn.
• **Mi nombre es Sam**: 14.50 y 19.30 hs. P/13. Sáb. trasn.
• **Bolivia**: 13.40, 15.20, 17, 18.40, 20.20 y 22 hs. P/13. Sáb. trasn.
• **Montecristo**: 14.30, 17.10, 19.50 y 22.30 hs. P/13. Sáb. trasn.

SAVOY. Av. Cabildo 2829. Tel.:4781-6500 **Ent.: $ 3**
• **El hijo de la novia**: 13, 17.40 y 22.15 hs. Dir.: Juan José Campanella, con Ricardo Darin, Héctor Alterio y Norma Aleandro. P/13.
• **Amélie**: 15.20 y 20 hs. (Francia). Dir.: Jean-Pierre Jeunet, con Audrey Tautou. P/13.
• **La gran estafa**: 13.15, 17.50 y 22.25 hs., con George Clooney, Brad Pitt y Julia Roberts. S/R.
• **En el dormitorio**: 15.30 y 20.05 hs. Dir.: Todd Field, con Sissy Spacek y Marisa Tomei. P/13.
• **El señor de los anillos**: 14.50 hs. Dir.: Peter Jackson, con Elijah Wood. S/R.
• **Desde el infierno**: 18.10 y 22.35 hs. Dir.: Allen y Albert Huhes, con Johnny Deep. P/16.
• **Memento** (Recuerdos de un crimen): 20.25 hs. Dir.: Chistopher Nolan, con Carrie-Anne Moss. P/13.
• **El hombre que nunca estuvo**: 13.25, 18.05 y 22.45 hs. Dir.: Joel y Ethan Cohen, con Billy Bob Thorton. P/13.
• **Gosford Park** (Crimen de medianoche): 15.35 y 20.15 hs. Dir.: Robert Altman, con Hellen Mirren. (U.K.). P/13.

SOLAR DE LA ABADIA. Luis María Campos y Maure. Tel.: 4778-5181.
• **Una mente brillante**: 13.20, 16.15, 19.15 y 22.05 hs. P/13.
***Jimmy Neutron** (El niño genio): 13.25, 15.15 y 17.20 hs. (En castellano). S/R.
• **Hermano**: 19.40 y 22.25 hs. P/16.

CABALLITO

CINEDUPLEX. (ex Lyon). Av. Rivadavia 5050. Tel.: 4902-5682. Lunes a miérc. todo del día 1ra. función: $ 4 (jub. y menores de 12 años: $ 4)
• **Mi nombre es Sam**: 14.40, 17.15, 20 y 22.35 hs., con Sean Penn y Michelle Pfeifer. P/13.
• **Los amantes del siglo**: 16.10 y 20.25 hs. (Francia). Dir.: Diane Kurys, con Juliette Binoche y Benoit Magimel. P/16.
• **Los excéntricos Tenenbaum**: 14, 18.25 y 22.25 hs. Dir.: W. Anderson, con Ben Stiller, Bill Murray. P/13.

POMPEYA

NUEVO POMPEYA Av. Sáenz 871. A las 14.30, 16, 17.30, 19 y 20.30 hs.: **Peter Pan** (El regreso al país de Nunca Jamás). S/R. (En castellano). **(Pl.: $ 3)**

FLORES

RIVERA INDARTE. Rivera Indarte 44. Tel.: 4612-55.00.
• **Una mente brillante**: 12.50, 15.50, 18.50 y 21.55 hs. P/13. Sáb. trasn.
• **Montecristo**: 13.15, 16.15, 19.15 y 22.15 hs. P/13. Sáb. trasn.
• **Atando cabos**: 12.45, 15.10, 17.35, 20 y 22.30 hs. P/16. Sáb. trasn.
• **E.T.** (El extra-terrestre): 12.30, 14.55 y 17.25 hs. (En castellano). S/R.
• **El hijo de la novia**: 19.55 y 22.25 hs. P/13. Sáb. trasn.
***Jimmy Neutron** (El niño genio): 13, 15.20 y 17.30 hs. (En castellano). S/R.
• **Mi nombre es Sam**: 19.25 y 22.10 hs. P/13. Sáb. trasn.

LINIERS

NUEVO LINIERS. Av. Gral. Paz 51. Tel.: 4657-0018. **Pl: $ 3,50**
• **El señor de los anillos**: 14.30, 18.30 y 21.30 hs. Dir.: Peter Jackson, con Elijah Wood. S/R.
• **Harry Potter** (Y la piedra filosofal): 17.20 y 20.05 hs. Dir.: Chris Columbus, con Daniel Radcliffe, Emma Watson y Rupert Grint. (En castellano). S/R.
• **Peter Pan** (El regreso al país de Nunca Jamás): 14.20, 15.40 y 17.10 hs., de Walt Disney. (En castellano). S/R.

VILLA DEL PARQUE

DEL PARQUE SHOPPING. Cuenca 3035. Tel.: 4505-8074. **Ent.: $ 5.**
• **E.T.** (El extra-terrestre): 13, 15.30 y 18 hs. (En castellano). S/R.
• **Mi nombre es Sam**: 16, 19 y 22 hs. con Sean Penn y Michelle Pfeifer. P/13.
• **Tras líneas enemigas**: 13.20, 20.20 y 22.30 hs., con Gene Hackman y Owen Wilson. P/13.

GRAN BUENOS AIRES

ZONA NORTE

SAN MARTIN

COMPLEJO CULTURAL PLAZA. Intendente Campos 2089. Tel.: 4754-5702. **Ent.: $ 3.**
• **El hijo de la novia**: 14 y 16.30 hs. Dir.: Juan José Campanella, con Ricardo Darín, Héctor Alterio y Norma Aleandro. P/13.
• **Gosford Park** (Crimen de medianoche): 19 y 21.30 hs. Dir.: Robert Altman, con Hellen Mirren. (U.K.). P/13.

SAN ISIDRO

SAN ISIDRO (Tren de la Costa). La Salle 653. Tel.: 4732-6180. Pl.: $ 7,50 (lunes a miérc. todo el día y jueves a sáb. hasta las 16 hs.: $ 4,50). Men. de 12 años y jub.: $ 5.
• **Atando cabos**: 13.30, 15.50, 18.20, 20.30 y 22.40 hs. Dir.: H. Halstrom, con Kevin Spacey. P/16. (Sala I)
• **En defensa del honor**: 13.20, 15.40, 18, 20.20 y 22.50 hs., Dir.: Gregory Hoblit, con Bruce Willis y Colin Farell. P/13. (Sala II)
• **Montecristo**: 12.40, 15, 17.30, 20 y 22.30 hs. Dir.: Kevin Reynolds, con Jim Coviezel y Richard Harris. P/13. (Sala III)
• **Una mente brillante**: 12.40, 15.10, 17.40, 20.10 y 22.40 hs., con Russell Crowe. P/13. (Sala IV)

OLIVOS

LIBERTADOR. Libertador 3040. Tel.: 4732-6170. Pl.: $ 7,50 (Miérc. todo el día y lunes a sáb. hasta las 16 hs.: $ 4,50). Men. de 12 años y jub.: $ 5.
• **Mi mujer es una actriz**: 13, 17 y 21 hs. Dir.: Yvan Attal, con Charlotte Gainsbourg. P/13. (Sala I)
• **Los excéntricos Tenenbaum**: 14.50, 18.50 y 22.50 hs. P/13. Dir.: W. Anderson, con Danny Glover, Gene Hackman y Gwyneth Paltrow (Sala I)
• **Mi nombre es Sam**: 12.40, 15.10, 17.40, 20.10 y 22.40 hs., con Sean Penn y Michelle Pfeifer. P/13. (Sala II)

ZONA OESTE

CASEROS

PARAMOUNT. 3 de Febrero 2561. Tel.: 4750-1438. **Ent.: $ 3,50.**
• **En el dormitorio**: 15, 17.20, 19.40 y 22 hs. Dir.: Todd Field, con Sissy Spacek y Marisa Tomei. P/13.
• **Animal**: 14.50 y 18.35 hs., con Rob Schneider. S/R.
• **Los excéntricos Tenenbaum**: 15.30, 20.15 y 22.15 hs. P/13. Dir.: W. Anderson, con Danny Glover, Gene Hackman y Gwyneth Paltrow. P/13.

ZONA SUR

AVELLANEDA

ALTO AVELLANEDA. Guemes 897. Tel.: 4229-0204. Pl.: $ 7,50 (Lunes a miércoles todo el día y jueves a sábado hasta las 16 hs.: $ 4). Est., jub. y menores de 11 año: $ 5.
• **Montecristo**: 13.40, 16.30, 19.40 y 22.30 hs. P/13. Sáb. trasn. 1.15 hs.
• **Una mente brillante**: 13.40, 16.40, 19.45 y 22.25 hs. P/13. Sáb. trasn. 1.15 hs.
• **En el dormitorio**: 13.40 y 19.55 hs. P/13.
• **Mi nombre es Sam**: 16.30 y 22.30 hs. P/13. Sáb. trasn. 1.15 hs.
• **Hermano**: 18.05, 20.20 y 22.40 hs. P/16. Sáb. trasn. 1 h.
• **E.T.** (El extra-terrestre): 13.20, 15.45 y 20.20 hs. (En castellano). S/R.
• **La gran estafa**: 18.10 y 22.45 hs. S/R. Sáb. trasn. 1 h.
***Jimmy Neutron** (El niño genio): 13, 14.35 y 16.15 hs. (En castellano). S/R.
• **Tras líneas enemigas**: 16 y 20.35 hs. P/13.
• **Los excéntricos Tenenbaum**: 13.40, 18.15 y 22.45 hs. P/13. Sáb. trasn. 1 h.

LANUS

REX. Ituzaingó 1086. Tel.: 4241-9329. **Ent.: $ 3,50.**
• **Mi nombre es Sam**: 14.30, 17, 19.30 y 22 hs., con Sean Penn y Michelle Pfeifer. P/13.
• **Animal**: 14.40 y 18.30 hs., con Rob Schneider. S/R.
• **En el dormitorio**: 16.10, 20 y 22.15 hs. Dir.: Todd Field, con Sissy Spacek y Marisa Tomei. P/13.

QUILMES

CERVANTES. Rivadavia 129. Tel.: 4253-1234. **Ent.: $ 3.**
• **Animal**: 14.30 y 18.30 hs., con Rob Schneider. S/R.
• **Gosford Park** (Crimen de medianoche): 16 y 20 hs. Dir.: Robert Altman, con Hellen Mirren. (U.K.). P/13.
• **En el dormitorio**: 14.50, 19.40 y 22.20 hs. Dir.: Todd Field, con Sissy Spacek y Marisa Tomei. P/13.
• **Amélie**: 17.20 y 22.10 hs. (Francia). Dir.: Jean-Pierre Jeunet, con Audrey Tautou. P/13.

TEATROS

COLON. Libertad 621. Conmutador.: 4378-7100. Boletería: 4378-7300.
• **Hoy: 20.30 hs**. Función Nº 1 del Abono Nocturno a 16 conciertos. **ORQUESTA FILARMONICA DE BUENOS AIRES**. Dir.: Gerardo Gandini. Solistas: Víctor Torres (barítono), Oscar Vetre, Lilia Beatriz Noguera (piano). Prog. Mahler: "Canciones de los niños muertos"; Mozart: Concierto Nº10 para dos pianos y orquesta K.365/316; Franck: Sinfonía en Re menor. Sob. de ab. en vta.
• **Sábado: 20.30 hs**. Función extraordinaria. Opera. **ASCENSO Y CAIDA DE LA CIUDAD DE MAHAGONNY**, de Kurt Weill y Bertolt Brecht. Dir.: Gerardo Gandini. Régie y escenog.: Jérome Savary. Coreog.: Diana Theocharidis. Orquesta Estable del Teatro Colón. Coro Estable del Teatro Colón. Dir.: Miguel Martínez. Con Adriana Mastrangelo, Gustavo López Manzitti, Marcela Pichot, Luis Gaeta, Fernando Chalabe. Sob. de ab. en vta.
• **Domingo: 17 hs**. Función Nº 1 del Abono Vespertino a 5 conciertos. **ORQUESTA FILARMONICA DE BUENOS AIRES**. Dir.: Gerardo Gandini. Solistas: Víctor Torres (barítono), Oscar Vetre, Lilia Beatriz Noguera (piano). Prog. Mahler: "Canciones de los niños muertos"; Mozart: Concierto Nº10 para dos pianos y orquesta K.365/316; Franck: Sinfonía en Re menor. Sob. de ab. en vta.
• **Lunes: 18 hs**. Ciclo "El Colón por 2 $". **Opera Concierto**. Ensamble de instrumentos de vientos. Obras de Gounod, Mozart, Bizet, Rossini. Ent. en vta.
• **Lunes: 20.30 hs**. Función extraordinaria. **GUSTAVO CERATI**. Con la **Orquesta Sinfónica Nacional**. Dir.: Pedro Ignacio Calderón. Primera parte: Obras de Wagner, Rogatis, Rimski-Korsakov. Segunda Parte: Dir. Invitado: Alejandro Terán. Obras de Cerati. Ent. en vta. Pl.: $ 60.
• **Martes: 20.30 hs**. Abono Nocturno Nuevo. Opera. **ASCENSO Y CAIDA DE LA CIUDAD DE MAHAGONNY**, de Kurt Weill y Bertolt Brecht. Dir.: Gerardo Gandini. Régie y escenog.: Jérome Savary. Coreog.: Diana Theocharidis. Orquesta Estable del Teatro Colón. Coro Estable del Teatro Colón. Dir.: Miguel Martínez. Con Graciela Oddone, Carlos Bengolea, Alejandra Malvino, Luis Gaeta, Gabriel Renaud. Sob. de ab. en vta. Pl.: $ 120.

GRAL. SAN MARTIN (Complejo Teatral de Buenos Aires). Av. Corrientes 1530. Tel.: 0-800-333-5254.
EL MISANTROPO
o "El amante irascible", de Moliere. Con Jorge Suárez, Horacio Roca, Beatriz Spelzini, Roxana Carrara, Enrique Otranto y elenco. Dir.: Jacques Lassalle. Miércoles: 20 hs., jueves: 18.30 hs., viernes a domingo: 20 hs. (Sala "Martín Coronado"). Ent.: $ 8 (miércoles: $ 4).
OCHO ESTACIONES
"Cuatro Vivaldi-Cuatro Piazzolla". **Ballet Contemporáneo del Teatro San Martín**. Dir.: Mauricio Wainrot. Escenog. y vest.: Carlos Gallardo. Martes: 20.30 hs., sábado y domingo: 16.45 hs. (Sala "Martín Coronado"). Ent.: $ 8 (martes: $ 4).
COPENHAGUE
de Michael Frayn. Con **Alicia Berdaxagar, Juan Carlos Gené** y Alberto Segado. Dir.: Carlos Gandolfo. Miércoles: 20.30 hs., jueves: 19 hs., viernes a domingo: 20.30 hs. (Sala "Casacuberta"). Ent.: $ 8 (miércoles: $ 4).
LOS MURMULLOS
de Luis Cano. Con **Belén Blanco, Alberto Suárez, Maricel Alvarez** y elenco. Dir.: Emilio García Wehbi. Miércoles: 20.30 hs., jueves: 19 hs., viernes a domingo: 20.30 hs. (Sala "Cunill Cabanellas"). Ent.: $ 8 (miércoles: $ 4).

PRESIDENTE ALVEAR (Complejo Teatral de Buenos Aires). Corrientes 1659. Tel.: 4373-4245.
LA CABALGATA ARGENTINA
Con **Jean-Francois Casanovas**, Mario Filgueira, Roxana Zelaschi, Yamil Ostrovsky y elenco. Libro y dir.: Oscar Araiz. Miércoles: 20.30 hs., jueves: 18.30 hs., viernes a domingo: 20.30 hs. Ent.: $ 8 (miércoles: $ 4).

REGIO (Complejo Teatral de Buenos Aires). Av. Córdoba 6056. Tel.: 4772-3350.
EL ZOO DE CRISTAL
de Tennessee Williams. Con **Laura Novoa, Claudia Lapacó**, Claudio Quinteros y Facundo Ramírez. Dir.: Alicia Zanca. Jueves a sábado: 20 hs., domingo: 19 hs. Ent.: $ 5 (jueves: $ 2,50).

SARMIENTO (Complejo Teatral de Buenos Aires). Av. Sarmiento 2715. Tel.: 4801-1992.
Biodrama I
"Barrocos retratos de una papa". Creación colectiva. Con Mirta Bogdasarian, Javier Lorenzo y Susana Pampín. Dir.: Analía Couceyro. Jueves a domingo: 21 hs. Ent.: $ 5 (jueves: $ 2,50).

CENTRO CULTURAL RECOLETA (Auditorio). Junín 1930. Tel.: 4803-1041.
• **PURO AFECTO** (Improvisación en danza y música). Con Viviana Iasparra-Javier Radrizzani (danza), Luis Conde (saxo y clarinete), Diego Charmy (percusión) y Gabriel Paluk (piano). Dir.: Florencia Rapan. Viernes: 21 hs. Ent.: $ 3. (Auditorio).
• **PLANICIE BANDERITA.** Con Celeste Gerardi, Gerardo Carrot, Noelia Leonzio, Daniel Vera, Andrea Servera, Manuel Attwell. Idea y dir.: Andrea Servera. Danza. Viernes y sábado: 21 hs., domingo: 19 hs. Ent.: $ 5. (Sala "Contemporánea").
• **ARRABALERA** (Mujeres que trabajan). Libro, dir. y actuac.: "Mónica Cabrera". Dir. musical: Claudio Martini. Sábado y domingo: 21 hs. Ent.: $ 5. (Auditorio).

NACIONAL CERVANTES. Libertad 815. Tel.: 4816-4224.
EL DIA QUE ME QUIERAS
de José Ignacio Cabrujas. Con **Leonor Manso, Mario Pasik, Rita Terranova**, Malena Figo-Rodrigo Monti, Miguel Moyano y Angel Rico. Dir.: Julio Baccaro. Jueves: 20.30, viernes y sábado: 21 hs., domingo: 20.30 hs. (Sala "María Guerrero"). Pl.: $ 8 (jueves, viernes y dgo.: $ 5).
EL ANGEL
de Federico García Lorca. Con Virginia Lago y Marcelo Alvarez (musico). Dir.: Virginia Lago-Daniel Marcove. Jueves: 20, viernes y sábado: 20.30 hs., domingo: 20 hs. (Sala "Orestes Caviglia"). Pl.: $ 8 (jueves, viernes y dgo.: $ 4).

ACTOR'S STUDIO COMPLEX. Av. Corrientes 3571. Tel.: 4867-6622.
• **PERRAS**. Dir.: Enrique Federman. Viernes: 21 hs. Ent.: $ 3.
• **SOSPECHOS.O.S.**, de Marcela Marcolini. Un muerto, cuatro sospechosos y un detective dispuesto a todo... Dir.: Pablo Razuk. Viernes: 22.30 hs. Ent.: $ 3.
• **USHER** (La caída de la casa Usher), de Edgar Allan Poe. Con Rubén Stella, Luis Campos y Ana Yovino. Dir.: Francisco Javier. Sábado: 21.30 hs. Ent.: $ 10.
***CARLOS BELLOSO**: "Dr. Peuser", de Carlos Belloso. Dir.: Enrique Federman. Sábado: 23 hs. Ent.: $ 10.

ANDAMIO '90. Paraná 660. Tel.: 4374-1484.
• **SIEMPRE LLOVERA EN ALGUN LUGAR**, de Manuel Maccarini. Con **Lorenzo Quinteros** y **Pablo De Nito**. Dir.: Mauricio Minetti. Viernes: 21 hs., sábado: 22.30 hs.
• **ALCIRA CANDA** en: "Tangos". Con Oscar De Elía Trío. Viernes: 22.30 hs.
• **EL CERCO DE LENINGRADO**, de José Sanchis Sinisterra. Con **Lydia Lamaison** y **Alejandra Boero**. Dir.: Osvaldo Bonet. Sábado: 20 hs., domingo: 19 hs.

ANFITRION. Venezuela 3340. Tel.: 4931-2124.
• **Solita para todo**, de y por "Noralih Gago". Dir.: Juan Parodi. Viernes: 22 hs. Ent.: $ 6.
• **Ondina**, de Jean Giraudoux. Dir.: Berta Goldenberg. Sábado: 21 hs. Ent.: $ 5.
• **La isla desierta**, de Roberto Arlt. (Teatro Ciego). Dir.: José Menchaca. Domingo: 20 hs. Ent.: $ 5.

ARLEQUINO (Sala I). Adolfo Alsina 1484. Tel.: 4382-7775.
***Ceremonia privada...** "para todo público". Con Raul Baroni, Angel Nievas, Paula de Martino y elenco. Dir.: Germán Akis y Raul Baroni. Viernes: 21 hs., sábado: 22.30 hs., domingo: 20 hs. Ent. libre.
• **Socorro tengo un marido veterano**. Homenaje a los "Héroes de Malvinas". Con Andrea Videla. Dir.: Daniel Spataro. Sábado: 21 hs. Ent. $ 5.

ARTE-FACTO. Sarandí 760. Tel.: 4308-3353.

MADONNA ENOJADA CON ACTOR

Le Contestó con Violencia, Porque la Trató Familiarmente

La cantante pop estadounidense **Madonna** sigue dando que hablar con sus ensayos para la obra teatral "**Up for grabs**", que estrenará en mayo en el **West End** londinense cuando un actor, que se atrevió a dirigirse a ella como "Madge" -como le dice habitualmente la prensa británica-, recibió "**una respuesta muy violenta**".

La cantante, de 43 años, solicitó que todos los que trabajan en la producción teatral se dirijan a ella llamándola sólo "**M**".

Mientras tanto, en varios diarios británicos se especula con que Madonna podría estar embarazada por tercera vez basándose en una foto en la que la artista le muestra su vientre desnudo a su hijo **Rocco**, de 17 meses.

Hace unos días, la prensa británica informó que la cantante estaba transformando el Teatro Wyndhams en un recinto de alta seguridad.

Madonna, que interpreta en "Up for grabs" a una mujer mentalmente alterada, realizó varios reclamos.

Pidió por ejemplo, que cada vez que se suba al escenario haya guardaespaldas entre bambalinas, y que el escenario sea levantado un metro.

La taquilla londinense se vio asediada el mes pasado, cuando se anunció que Madonna iba a ser la estrella de la exitosa obra teatral.

Siempre Rebelde

La singular cantante se muestra nerviosa con los que trabajan en su nueva obra, "Up for grabs".

A Milonguear con Bocacci

Comienzan hoy los bailables de **Jorge Bocacci** en el club Oeste del barrio de Caballito, con todos los ritmos: tango, jazz, tropical, música del recuerdo para solos y solas y pares.

El club del oeste está ubicado en avenida Juan Bautista 446, casi esquina avenida José María Moreno y realiza sus jornadas danzantes todos los viernes a las 22.

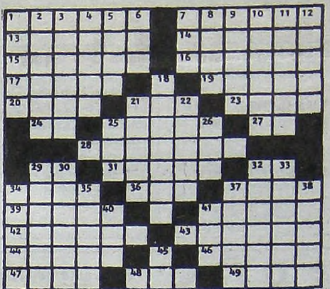

HORIZONTALES

1) Argumento que presenta al adversario una alternativa. 7) Lema debajo del escudo. 13) De gran profundidad submarina. 14) Conturbar, sobresaltar. 15) Alfombra pequeña. 16) Carga de un carro. 17) Del verbo adorar. 19) Llanos, parejos. 20) Parte que nace del tronco del árbol. 21) Oxido de calcio. 23) Ramificación, división. 24) Apócope de nada. 25) Sentado. 27) Símbolo del radio. 28) Fiebre intermitente. 29) Preposición. 31) Manojo de flores (pl). 32) Voz que repetida sirve para arrullar al niño. 34) Ciudad más cerca del Polo Norte. 36) Preposición. 37) Ciudad de la Arabia antigua. 41) Resbaladizo. 42) Regreso. 43) Mujer muy disoluta. 44) Harapo. 46) Ciudad de Marruecos. 47) Estado de Venezuela. 48) Patriarca hebreo. 49) Llano.

VERTICALES

1) Poner la data. 2) Ciudad de Nigeria. 3) Tumor benigno del tejido adiposo. 4) Río del NE. de España. 5) Que no tiene brillo. 6) Cerveza inglesa. 7) Hacer don. 8) Levantar las velas. 9) Hacer un voto a Dios. 10) Presentar un cuerpo los colores del arco iris. 11) Escantillón. 12) Ría en el NO. de España. 18) Tela de lana muy fina. 21) Tronco de la vid (pl.). 22) Roedor. 25) Título de nobleza. 26) Lirio. 29) Piedra labrada con que se forman las bóvedas. 30) Derivarse una cosa de otra. 32) Parte del cuarto trasero de una res. 33) Ciudad de Brasil. 34) Relativo a la marina de guerra. 35) Nombre científico del brezo. 37) Curar. 38) Parte del tejado. 40) Sufijo. 41) Dícese del hilo o seda poco torcidos. 45) Pronombre personal.

(La solución, mañana)

(Solución del problema anterior)

GUIA DE CINES Y TEATROS ★ GUIA DE CINES Y TEATROS ★ GUIA DE CINES Y TEATROS ★

• **Monos con navaja,** de Luis Sáez. Con Deborah Astrosky, Hugo Ferrari y elenco. Dir.: Justo Gisbert. Sábado: 21 hs. Ent.: $5.
• **El solitario de la provincia flotante** (Ultimos días de Juan B. Alberdi). Libro y dir.: R. Serrano. Sáb.: 22.15 hs. Ent.: $5.
• **Mermelada de tomate.** Con Luis Campos, Chela Cardala y elenco. Libro y dir.: A. Bazzalo. Domingo: 20 hs. Ent.: $7.

ASOCIACION BANCARIA (Auditorio). Sarmiento 341. Tel.: 4328-5011.
***Con sabor a España**. Textos de Federico García Lorca, Rafael de León, entre otros. Dir. musical: Joseph Chaparro. Dir.: Edgardo Cané. Sábado: 21 hs. Ent.: $5.
• **Ariel Leira**. "Solicitada". Sábado: 23.30 hs. Ent.: $7.

ASTRAL. Av. Corrientes 1639. Tel.: 4374-5707.
Jorge Corona-Mónica Ayos
REITE... PAIS!
Con **Esteban Mellino, Gladys Florimonte**, "Rafael Cini", Yanina Zilli, y gran elenco. Miércoles y jueves: 21 hs., viernes: 22 hs., sábado: 21 y 23 hs., domingo: 21 hs. Ent. desde: $10.

AUDITORIO DE BELGRANO. Virrey Loreto y Cabildo. Tel.: 4783-1783. La revolución Folk Celta...
Sete Netos
La revolución Folk Celta... en concierto, pta. su primer CD. Sábado: 21 hs. Ent. desde: $5.

AUDITORIO UPB (Sala "Carlos Parrilla"). Ciudad de la Paz 1972. Tel.: 4784-9871. **La señora mayor**. Libro y dir.: Carlos de Urquiza. Sábado: 21 hs. Ent. libre.

AUDTORIUM SAN ISIDRO. Av. Del Libertador 16.138. Tel.: 4747-9585.
• **LUCILA GANDOLFO**. En concierto. Con "Gerardo Gardelin" (piano). Dir.: Peter Mac Farlane. Viernes: 21 hs. Ent. desde: $7.
***CONFESIONES DEL PENE**, de José Montero. Con **Marcelo Mazzarello, Daniel Miglioranza** y **Diego Olivera**. Dir.: Luis Rossini. Sábado: 21 hs. Ent. desde: $10.

B.A.C. (British Arts Centre). Suipacha 1333. Tel.: 4393-6941.
An ideal Husband
de Oscar Wilde. Dir.: James Murray. (En inglés). Jueves a sábado: 21 hs.

BELISARIO. Av. Corrientes 1624. Tel.: 4373-3465.
• **HUMOR CEREBRAL** (Comedia de pie). Un espectáculo de Diego Wainstein. Viernes: 23 hs. Ent.: $5.
• **¿QUIEN COCINO LA ULTIMA CENA?**, de Alfredo Allende. Dir.: Fabio Marcoff. Sábado: 21 hs. Ent.: $6.
• **SUCESOS ARGENTINOS** ptan.: "Cinemascope". Sábado: 23 hs. Ent.: $5.

BROADWAY (Sala "Narciso Ibañez Menta"). Av. Corrientes 1155. Tel.: 4382-2345.
EL VIOLINISTA EN EL TEJADO
La comedia musical más famosa de la historia. Con **Pepe Soriano** y gran elenco. Miércoles a sábado: 21 hs., domingo: 20 hs. Pl.: $25.

CALIBAN. México 1428. Tel.: 4381-0521. (Ent.: $5)
• **Honoris Causa**. Con Sandra Barbale, Leandro Bardach y Deby Wachtel. Dir.: Diego Gonzáles. Viernes: 21 hs.
• **La fuerza de la costumbre**, de Thomas Bernhard. Con Pompeyo Audivert, Martín Chaparro, Guillermo Fusco, Luis Aranosky, Marcelo Peralta. Dir.: Audivert-Chaparro-Luis Magnone. Sábado: 21 hs., domingo: 20 hs.
• **Rebatibles**. Con Carlos March, Marcelo D'Andrea, Liliana Ramírez y elenco. Autor y dir.: N. Briski. Sábado: 22.30 hs.

CALLEJON. Humahuaca 3759. Tel.: 4862-1167.
• **MUJERES SOÑABAN CABALLOS**. Dramaturgia y dir.: Daniel Veronese. Viernes y sábado: 23 hs. Ent.: $10.
• **DOMESTICO**. Con Jorgelina Aruzzi. Dramaturgia y dir.: Guillermo Cacace. Sábado: 21.30 hs.

CASA AZUL. Tucuman 844. Tel.: 4322-1550. La historia de... **La dama de las camelias**, de Juan Rográ. Con Stella Maris Closas, Hernán Chiozza, Rubí Gattari y elenco. Dir.: Rodolfo Graziano. Viernes y sábado: 20.30 hs., domingo: 19.30 hs. Ent.: $2.

CELCIT. Bolivar 825. Tel.: 4361-8358. **Un busto al cuerpo**, de Ernesto Caballero. Con Patricia Maddonni, Norma Peña y Susana Varela. Dir.: Teresa Galimany. Sábado: 21 hs., domingo: 20 hs. Ent.: $5.

CENTRO CULTURAL BORGES. Viamonte (esq. San Martín). Tel.: 5555-5359.
***JUANA MOLINA**. Con Fernando Kabusacki (guitarra) y Alejandro Franov (percusión y teclados). Viernes: 21 hs. Ent.: $6.
• **PASION FLAMENCA**. Con Alicia Fiuri-Néstor Spada y su Ballet. Palos, bulerías, seguiriyas y tientos. Sábado: 21 hs., domingo: 20.30 hs. Ent.: $10.

CENTRO CULTURAL GRAL. SAN MARTIN. Sarmiento 1551. Tel.: 4374-1251.
***Comeme, bebeme**. Coreog. y dir.: Diana Rogovsky; "Rojos, negros". Coreog. y dir.: Sandra Fiorito. Danza contemporánea. Viernes: 21.30 hs. (Sala "Ernesto Bianco"). Ent. libre.
***Cazadores**. Libro y dir.: Martín Barreiro. Teatro-danza. Viernes y sábado: 21 hs. (Sala "Enrique Muiño"). Ent.: $3.
• **Un Monstruo-La Chúcara**. Danza contemporánea. Coreog. y dir.: Gerardo Litvak, Gabriela Prado y Pablo Rotemberg. Sábado y domingo: 20.30 hs. (Sala "Ernesto Bianco"). Ent.: $4.
• **Emma Zunz**. Adapt. libre del cuento homónimo de "Jorge Luis Borges". Por Cía. "Teatro Fantástico". Coreog y dir.: Silvia Vladimisky. Sábado: 21.30 hs. (Sala "Ernesto Bianco"). Ent.: $4.

CENTRO CULTURAL GRAL. SAN MARTIN (Sala "Juan Bautista Alberdi"-6to. piso). Sarmiento 1551. Tel.: 4373-8367. **De como el señor Mockimpott logró liberarse de sus padecimientos**, de Peter Weiss. Dir.: Roberto Castro. Domingo: 20.30 hs. Ent. libre.

CENTRO CULTURAL ROJAS (U.B.A.). Av. Corrientes 2038. Tel.: 4954-8352.
• **Mono**, de y por "Mariana Chaud". Almíbar: Unipersonales en el bar. Viernes: 22 hs. Ent. libre.
• **Entre Haces**. Cía. "Duggandanza". Coreog.: Teresa Duggan; Ucson. Coreog. e interp.: Alejandra Ceriani. Viernes: 21 hs. (Sala "Batato Barea") Ent.: $5.
• **Golpe real**. Con María Luz Lassizuk, Santiago Gobernori y María Teresa Molas. Dramaturgia y dir.: Santiago Gobernori. Viernes y sábado: 23 hs. Ent.: $5. (Sala "Batato Barea")
• **El viaje de Mirna**. Con Débora Dejtiar, Laura Paredes y elenco. Dramaturgia y dir.: Matías Feldman. Sábado: 22 hs. Ent.: $5. (Sala "Batato Barea")

CIRCUITO CULTURAL BARRACAS. Av. Iriarte 2165. Tel.: 4302-6825.
• **Los Descontrolados de Barracas** ptan.: "Fierita en Buenos Aires". (Murga-Teatro). Dir.: Mariano Brodiano. Ciclo "Viernes de Murga". Viernes: 22 hs. Ent.: $2.
• **El casamiento de Anita y Mirko**. Por "El Teatral Barracas". Dir.: Corina Busquiazo. Sábado: 22 hs. Ent.: $8 (Incluye 1 comida y 1 bebida).

COLETTE (Espacio Artístico). Av. Corrientes 1660 (Paseo "La Plaza"). Tel.: 6320-5346.
• **Discépolo** "La esperanza del poeta". Con **Rubén Stella**, Miguel Angel González (narrador), Diana Roffé, Jorge Vázquez (canto), Gustavo Souto (piano) y Gerardo Villar (guitarra). Viernes: 21 hs.
• **Pasión flamenca**. Con Alicia Fiuri, Néstor Spada y su Ballet. Palos, bulerías, seguiriyas y tientos. Viernes: 0.30 hs. Ent.: $8.
• **Zapping**. El Primer music-hall de la tv. Grupo "Bang Ap". Viernes y sábado: 22.30 hs. Ent.: $10.
• **Voces de Neón**: Elena Roger, Silvia Luchetti y Ruben Roberts. Cantan los éxitos de Broadway. Sábado: 1 h. Ent.: $10.

COLISEO. Marcelo T. de Alvear 1125. Tel.: 4816-6115.
JAIRO
en: "A puro Jairo". Viernes y sábado: 21.30 hs.

DEL BARRIO. Boedo 1759. Tel.: 4932-3390.
La cicatriz ajena
de Enrique y Armando Discépolo. Con **Héctor Glóvine, Víctor Hugo Vieyra**, María de la Paz Pérez y el Mtro. Norberto Califano. Dir.: Enrique Dacal. Viernes y sábado: 21 hs.

DEL CENTRO. Sarmiento 1249. Tel.: (15)4062-7704/4383-5644.
• **El espermatozoide alienado** "15 años de éxito..." Con "Pablo Misacantano". Para reirse de todo. Miércoles y jueves: 21.30 hs., viernes: 22.30 y 0.30 hs., sábado: 21, 23 y trasn. 1 h., domingo: 21 hs. Ent.: $5 (sábado: $7 y 5). Sala 1.
• **Monólogos del pene**, de Pablo Misacantano. Dir.: Pablo Misacantano-Alejandra de Santiago. Jueves y viernes: 21 hs., sábado: 21.30 y 23.30 hs., domingo: 20.30 hs. Ent.: $5 (sábado: $7 y 5). Sala 2.

DEL GLOBO. Marcelo T. de Alvear 1155. Tel.: 4816-3307.
AQUI NO PODEMOS HACERLO
Música: Angel Mahler. Libro y dir.: Pepe Cibrián Campoy. Miércoles a viernes: 21 hs., sábado: 21.30 hs., domingo: 19 hs. Pl.: $5.

DEL NUDO. Av. Corrientes 1551. Tel.: 4375-5001.
• **LUNA GITANA**, de Ricardo Halac. Con **Roly Serrano** y **Silvina Bosco**. Dir.: Rubén Pires. Sábado: 21 hs., domingo: 20.30 hs. Ent.: $3.
• **ARRIBA... a la izquierda** (El otro varieté). Con Javier Pironi y Marcela Paoli. Sábado: 23 hs. Ent.: $8.

DEL PASILLO. Colombres 35. Tel.: 4981-5167/4431-0028. (Ent. a la gorra)
• **Varietango**. Con Leonardo Federico Gessi (bandoneón). Libro y dir.: Silvia Copello. Viernes: 21 hs.
• **Proyecto 2001** (Era apocalíptica). Con M. Fernández. Libro y dir.: Silvia Copello. Sábado: 21 hs.

DEL PUEBLO. Av. Roque S. Peña 943. Tel.: 4326-3606. (Ent.: $8).
• **SOLEDAD TANGO**, de Carlo Pais. Con "Perla Santalla". Dir.: "Leonor Manso". Jueves: 20.30 hs. Pl.: $3. (Sala "Teatro Abierto")
• **LA CLASE DEL MARQUES DE SADE**, de Carlos Somigliana. Con Juan Carlos Galván, Alejandra Rubio, Patricia Rey, Mario Alarcón, José María López y elenco. Dir.: Rubens Correa-Javier Margulis. Viernes y sábado: 21 hs., domingo: 20 hs. Pl.: $8. (Sala "Carlos Somigliana")
• **RELOJERO**, de A. Discépolo. Dir.: J. Graciosi. Sáb.: 18 hs., domingo: 17.30 hs. Pl.: $8. (Sala "Carlos Somigliana")
• **OJOS TRAIDORES**, de Ricardo Cardozo. Con Mónica Villa y Antonio Ugo. Dir.: Santiago Doria. Viernes y sábado; 21 hs., domingo: 20 hs. Pl.: $8. (Sala "Teatro Abierto")

DE LA CASONA. Av. Corrientes 1975. Tel.: 4953-5595.
• **RECORTES**, de Eladia Blázquez y Juan Vattuone. Con Julio Ordano, Mónica Buscaglia y Juan Vattuone. Viernes: 21 h. Ent.: $8.
• **RECORDANDO.** Con Inés Rinaldi y Juan Carlos Cuacci. Viernes: 22.30 hs. Ent.: $8.
• **NORMAN ERLICH** en: "Haga click". Unipersonal. Viernes: 21 hs. Pl.: $10.
• **LIGIA PIRO** en: "Jazz y bossa". Dir. musical: Javier López Del Carril. Viernes: 0.30 h. Ent.: $5.
***JEAN FRANCOIS CASANOVAS** y su "Grupo Caviar" ptan.: **Rábano**. Sábado: 23 hs., domingo: 22 hs. Pl.: $12.
• **DISTANCIAS:** "Magia teatral". Con Emanuel Zaldúa y el grupo "Close Up". Sábado: 0.30 hs. Ent.: $5.
• **DONDE ESTAS... CORAZON.** Con Marta Albanese y Alejandra Dapassano. Dir.: María Rosa Gallo. Domingo: 18 hs. Ent.: $5.
• **ANA PADOVANI** en: "La voz del terror". Terror, suspenso y humor. Dir.: Claudio Hochman. Domingo: 20 hs. Pl.: $8.

DE LA FABULA. Agüero 444. Tel.: 4862-6439. (Pl.: $5)
• **Esquina peligrosa**, de J. B. Priestley. Por "Equipo Agonistes". Dir.: Héctor Sandro. Viernes: 21 hs. (Pl.: $9).
• **Algo pendiente**. Por "Puro Grupo de Teatro". Libro y dir.: Daniel Santos. Viernes: 23 hs.
• **Muelles del aire**. Grupo "Adrenalina Estética". Libro y dir.: Miguel Angel Santín. Sábado: 21 hs.
• **Bodas de sangre**, de Federico García Lorca. Grupo "Señal que Cabalgamos". Dir.: León Bara. Domingo: 20.30 hs.

EL BARDO. Av. Independencia 2992. Tel.: 4931-9710.
Un enemigo del pueblo
de H. Ibsen. Versión de Andrés Bazzalo y Edward Nutkiewicz. Dir.: Andrés Bazzalo. Jueves a sábado: 21.30 hs. Ent.: $10 (jueves y viernes: $5).

EL CAMARIN DE LAS MUSAS. Mario Bravo 960. Tel.: 4862-0655.
• **Laura Manzella** en: "Temple y pureza". Flamenco. Viernes: 21.30 hs. Ent.: $8.
• **La escuálida familia**. Dramaturgia y dir.: Lola Arias. Sábado: 22 hs. Ent.: $7.

EL FARABUTE. Humboldt 1509. Tel.: 4899-0219.
El varieté de El Farabute
Varieté teatral por el grupo "El Farabute". Dir.: Emilio Tamer. Viernes: 22 hs., sábado: 23.30 hs. Ent.: $5.

EL GALPON DE CATALINAS. Pérez Galdós 93 (La Boca). Tel.: 4300-5707.
EL FULGOR ARGENTINO
"Club Social y Deportivo". Por el "Grupo de Teatro Catalinas Sur". 100 años de historia argentina (1930-2030) vistos a traves de las veladas bailables en un club de barrio. 100 actores, orquesta en vivo. Dir.: Adhemar Bianchi-Ricardo Talento. Viernes y sábado: 22 hs. Ent.: $8 (viernes: $6).

EL NACIONAL. Av. Corrientes 960. Tel.: 4326-4218.
TANGUERA
El nuevo musical argentino. Una historia de arrabal, erotismo y cabaret!. Letra y música "Eladia Blázquez". Con la primera bailarina "Mora Godoy" y ...**María Nieves**. Canta: "Lidia Borda". Dir.: Omar Pacheco. Miércoles a sábado: 21 hs., domingo: 20 hs. Pl.: $25.

EL PORTON DE SANCHEZ. Sánchez de Bustamante 1034. Tel.: 4863-2848.
***CINE QUIRURGICO**. Dir.: Edgardo Rudnitzky. Viernes y sábado: 23 hs. Pl.: $8.
• **LA ESCALA HUMANA**. Con María Onetto, María Inés Sancerni y elenco. Dir.: Javier Daulte, Rafael Spregelburd, Alejandro Tantanián. Sábado: 21 hs., domingo: 20 hs. Ent.: $10.

EL VITRAL. Rodríguez Peña 344. Tel.: 4371-0948.
• **Match de improvisación** "Liga Juvenil". Dir.: Fabio Mosquito Sancineto. Viernes: 23 hs. (Sala I)
• **Una noche de rock y horror**. Libro y dir.: Claudia Naser. Viernes: 1 h. (Sala I)
• **Dr. Jekill**. Adapt. y dir.: Pablo Silva. Sábado y domingo: 21 hs. (Sala I)
• **Infierno a la Argentina**, de Ricardo Angel La Valle. Dir.: Eduardo Caballero. Sábado: 23 hs. (Sala I)
• **Pelicano**, de August Strindberg. Adapt. y dir.: Juan Cosin. Viernes: 21 hs. (Sala II).
• **El deperfecto**, de Friedrich Durrenmatt. Dir.: Fernando Medina. Viernes: 23 hs. (Sala II).
• **Dulce victoria**. Libro y dir.: Luis Sanpedro. Sábado: 18.30 hs., domingo: 19 hs. (Sala II)
***Closet**, de Radha Bharadwaj. Dir.: Hugo Cuevas. Sábado: 20.30 hs. (Sala II).
• **El Rey, las damas y el peón**, de Rubén Mosquera-Alejandro Polledo. Dir.: Alejandro Polledo. Sábado: 23 hs. (Sala II)
• **trabajo de amor perdido**, de W. Shakespeare. Adapt. y Dir.: Marcelo Piñeyro. Domingo: 21 hs. (Sala II)
• **Nosotras... las otras**, de Darío Fo-Franca Rame. Dir.: Fernando Alegre. Viernes: 23 hs. (Sala III)
• **La secreta obscenidad de cada día**, de Mario A. de La Parra. Dir.: Virginia Lombardo, Sábado: 21 hs. (Sala III)

EMPIRE. Hipólito Yrigoyen 1934. Tel.: 4953-8254.
***Carmen** (clase ilustrada). Diserta: Beatriz Chaquín. Sábado: 18.30 hs. Pl.: $3.
• **La lección de anatomía**. Libro y dir.: Carlos Mathus. Sábado: 22 hs., domingo: 20.30 hs. Pl.: $10.

FALSA ESCUADRA Mario Bravo 722. Tel.: 4865-5955. **Perspectiva Siberia**. Sobre textos de F. Dostoyevski. Grupo de "Teatro Doméstico". Dir.: A. Catani, J. Sánchez y Alfredo Martín. Viernes: 22 hs., sábado y domingo: 21 hs. Ent.: $3.

FRAY MOCHO. Ecuador 380. Tel.: 4865-9835.
• **Bar**: La Esperanza, de Luis Albano. Dir.: Reynaldo Alcaraz. Viernes: 20 hs., domingo: 19 hs. Ent.: $3.
• **Nicole**. Grupo "Los Anacoretas del Arte". Libro y dir.: Roberto Pieri. Viernes: 21.30 hs. Ent.: $5.
• **Moreno**. "La otra cara de la historia", de Alejandro Flynn. Dir.: Ernesto Michel-Zuny Gastiazoro. Sábado: 21.30hs. Ent.: $3.

GRAN REX. Av. Corrientes 859. Tel.: 4322-8000.
HARLEM GOSPEL CHOIR
Negro spiritual. El coro Gospel más famoso del mundo, que grabó con "U2". Viernes: 21 hs. Nueva función Sáb.: 21 hs.
ESTOPA
Desde España. Martes 30 de abril: 21 hs.

IFT. Boulogne Sur Mer 549. Tel.: 4962-9420.
• **Freilaj Show**. Adapt. de cuentos judíos tradicionales. Adapt. y dir.: E. Wigutow y H. Malamud. Domingo: 18.30 hs. Pl.: $8. (Sala II)
• **La virgen del lavadero**. Libro y dir.: Alejandro Zingman. Pl.: $6. Viernes: 22 hs. (Sala III)
• **La pecera**, de Ignacio Apolo. Dir.: Diego Rodríguez. Pl.: $8. Sábado: 22.30 hs. (Sala III)
• **El partener**, de Mauricio Kartun. Dir.: Eduardo Pavelic. Pl.: $8. Sábado: 21 hs. (Sala IV)

LA BIBLIOTECA. Marcelo T. de Alvear 1155. Tel.: 4811-0673.
• **VIERNES EROTICOS**. Banquete literario. Con Ingrid Pelicori y Horacio Peña. Dir.: Ruben Szuchmacher. Viernes: 21 hs. Ent.: $25 (c/cena)
• **AMOR DE DON PERLIMPLIN** "con Belisa en su jardín", de Federico García Lorca. Con Ingrid Pelicori y Horacio Peña. Dir.: Ruben Szuchmacher-Edgardo Rudnitzky. Sábado: 19 hs. Ent.: $10 (c/consumición)
***COMO CUANDO VINIMOS DE ESPAÑA**. Romencero popular español y humor. Con Edith Margulis (canto) y Toro Stafforini (guitarra). Sábado: 21.30 hs. Ent.: $20 (c/cena); $10 (c/consumición)

LA CARBONERA. Balcarce 998. Tel.: 4362-2651.
• **INTIMIDAD,** de Haniff Kureishi. Con Gabriela Izcovich, Carlos Belloso, Gaby Ferrero, Gonzalo Kunca y Marcelo Mariño. Dir.: Javier Daulte y Gabriela Izcovich. Viernes y sábado: 21 hs. Ent.: $10.
• **4 EJERCICIOS** (para actrices), de Griselda Gambaro. Dir.: Leandra Rodriguez. Domingo: 18. 30 hs. Ent.: $8.
• **LA VOZ HUMANA,** de Jean Cocteau. Dir.: Dora Milea. Domingo: 20. 30 hs. Ent.: $8.

LA GUARIDA. Jorge Newbery 3519. Tel.: 4554-0141. El humor de
Henny Trayles
en: "Me permite una sonrisa?". Sábado: 21.30 hs. Ent.: $8.

LA MASCARA. Piedras 736. Tel.: 4307-0566.
• **La invención del amor**, de Tom Stoppard. Con Humberto Serrano, Juan Carlos Uccello, R. Piris y elenco. Dir.: Julio Piquer. Viernes y sábado: 21 hs. Ent.: $9.
• **Piel de Tango**. Canto, danza y poesía. Idea y dir.: Dina Emed. Domingo: 20.30 hs.

LA OTRA ORILLA. Gral. Urquiza 124. Tel.: 4957-5083.
CAUTIVERIO
Grupo "Teatro libre". Libro y dir.: Omar Pacheco. Sábado: 21 hs., domingo: 20 hs.

LA PLAZA. Av. Corrientes 1660. (Vta. tel.: 4323-7200, vta. a grupos: 6320-5365).
MONOLOGOS DE LA VAGINA
de Eve Ensler. Con **Betiana Blum, Alicia Bruzzo** y **Andrea Pietra**. Dir.: Lía Jelín. Jueves: 20 hs., viernes y sábado: 20 y 22 hs., domingo: 20 hs. Pl. desde: $10. (Sala "Pablo Picasso").
EL ROMANCE
DEL ROMEO Y LA JULIETA
(Un tango que Gardel nunca cantó). Adapt. de la Opera rantifusa de Julio Tahier "Cantame un tango Romeo". Con **Guillermo Fernández, Florencia Peña** y elenco. Dir.: Manuel González Gil y Rubén Pires. Miércoles a viernes: 20.30 hs., sábado: 20.30 y 22.30 hs., domingo: 20.30 hs. Pl. desde: $10. (Sala "Pablo Neruda").

LA SCALA de San Telmo. Pasaje Giuffra 371. Tel.: 4362-1187.
• **A un semejante**: Silvia Morán (canto), Guillermo Capocci (guitarra) y Gustavo Paglia (bandoneón). Tangos de Gardel, Piazzolla y Blázquez. Hoy: 22.30 hs. Bono contrib.: $6.
• **Un retablo español**. Con Eduardo Cogorno (barítono), Marcela Fiorillo (piano), Sergio Bergoglio (flauta), Jorge Biscardi, Omar Cyrulnik y Federico Ahumada (guitarras). Cinco Siglos de romances y cantares. Obras de Albéniz, Falla, Granados, Rodrigo, García Lorca... Dir.: Eduardo Cogorno. Sábado: 20 hs. Bono contrib.: $12.
• **De aquí en más**. Con Juan Carlos Cambas (piano). Coord.: Guillo Espel. Ciclo de música de proyección folclórica., Sábado: 22.30 hs. Bono contrib.: $10.
• **El ruiseñor grave**. Con Mónica Fucci (contrafagot). Domingo: 17 hs.
***Canciones de la calle Broadway**. Con Guido Napp, Gastón Brian, Denise Kazez, Marina Rolón (canto) y Cecilia Fracchia (piano). Domingo: 20 hs. Bono contrib.: $5.

LIBER/ARTE (Sala "Javier Villafañe"). Av. Corrientes 1555. Tel.: 4375-2341.
• **Homenaje a Armando Tejada Gómez**. Música. Hoy: 22 hs. Ent.: $5.
• **Match de Improvisación Teatral. L.I.R.A.** (Liga de Improvisación de la República Argentina). Viernes: 0.30 hs. Ent.: $3.
• **Delirio a dúo**, de Eugene Ionesco. Grupo "Los Pepe Biondi". Dir.: Ricardo Miguelez. Sábado: 21 hs.
• **La pluma que araña el corazón de la vida**. Con Patricia Astrada. Dir.: Julio Ordano. Sábado: 22 hs.
• **Maldito Humor**. Humor, magia y música. Con "Sergio Lumbardini", el mago "Merpin" y "Cachi". Sábado: 23.30 hs. Ent.: $5.
• **Los Tramontinas**. Humor. Sábado: 1.15 hs.

LORANGE. Corrientes 1372. Tel.: 4373-2411.
Pequeños Fantasmas
de Osvaldo Santoro y Manuel González Gil. Con Osvaldo Santoro y elenco. Dir.: Manuel González Gil. Jueves a sábado: 21 hs, domingo: 20 hs. Ent. a la gorra.

LUNA PARK. Av. Corrientes 99. Tel.: 4311-5100.
DAMAS GRATIS
Vuelve al Luna. Vamos los pibes!!!. Sábado: 22 hs. Ent. desde: $8.
LEON GIECO
"Bandidos rurales", a precios populares. Viernes 10 de mayo: 21 hs. Ent. desde: $7.
INEX
Unica presentación. Dom. 19 de mayo: 21 hs. Ent. desde: $20.
LOS RATONES PARANOICOS
Sábado 29 de junio: 22 hs. Ent. desde: $5.

MANZANA DE LAS LUCES. Perú 294. Tel.: 4342-9930.
• **El enfermo imaginario**, de Molière. Dir.: A. Madin. Viernes y sábado: 21.30 hs. (Sala "Trinidad Guevara").
• **Humorfonías... y otros diales**. Dir.: Oscar Naya. Sábado: 22.30 hs. (Sala "Columnas").
• **Recuerdos de Sevilla**. Ballet "El Kyó". Danzas y poesía española. Dir.: Marga Medina. Domingo: 20 hs. (Sala "Trinidad Guevara").

MARGARITA XIRGU. Chacabuco 875. Tel.: 4300-2448.
• **Rocío del Cielo**, la jóven de la canción andaluza en: "Andalucía soy yo". Con "Maricruz Utrera" y elenco. Dir.: Juan Alberto Baliari. Sábado: 20 hs. Ent. desde: $8.
• **Les Petites Follies** (Music hall internacional). Todo el brillo y el glamour de la revista. Dir.: Héctor Mario. Sábado: 21 hs. Ent.: $8. (Sala "Angel Guimerá")

METROPOLITAN I. Av. Corrientes 1343. Tel.: 4371-0816. **Nito Artaza-Miguel Angel Cherutti-Moria Casan-Graciela Alfano** en:
CANTANDO BAJO LA DEUDA
Coreog.: Eleonora Casano. Dir.: Nito Artaza. Miércoles y jueves: 21.30, viernes: 22 hs., sábado: 21 y 23 hs., domingo: 21 hs. Ent. desde: $15.

METROPOLITAN II. Av. Corrientes 1343. Tel.: 4371-0816.
EL ULTIMO DE LOS AMANTES ARDIENTES
de Neil Simon. Con **Eduardo Blanco, Patricia Echegoyen, Laura Oliva** y Emilia Mazzer. Dir.: Carlos Evaristo. Jueves: 21 hs., viernes: 21.30 hs., sábado: 20.30 y 22.30 hs., domingo: 20.30 hs. Pl.: $20 (desc. a grupos).

MOLIERE. Balcarce 678 (esq. Chile). Tel.: 4343-0777.
SMOKE
Un Music Hall!
Con Andrea Lefebre, Omar Calicchio y elenco. Idea y dir.: **Aníbal Pachano**. Viernes: 21.30 hs., sábado: 22 hs.

MULTITEATRO. Av. Corrientes y Talcahuano. Tel.: 4382-9140.
• **ATRAPADOS POR LA RISA**. Con **Sergio Gonal, Juan Acosta**, Claudia Albertario, Natalia Fava y Sergio Creis. Dir.: Sergio Gonal. Miércoles y jueves: 21.30 hs., viernes: 22 hs., Sábado: 21.30 y 23.30 hs., dom.: 21.30 hs. Ent. desde: $10.
***CONFESIONES DEL PENE**, de José Montero. Con **Marcelo Mazzarello, Daniel Miglioranza** y **Diego Olivera**. Dir.: Luis Rossini. Jueves a sábado: 23.45 hs., domingo: 21 hs.
• **NO SERE FELIZ PERO TENGO MARIDO**, de Viviana Gómez Thorpe. Con **Linda Peretz**. Dir.: Manuel González Gil. Jueves a sábado: 21 hs., domingo: 19 hs.

PALERMO, Paraguay 4229. Tel.: 4831-6595. (Ent.: $3)
• **Mi amigo Totó**, de y por Victor Rotelli. Viernes: 21 hs.
• **Manomovies**. Por "Los Quintana". Títeres para adultos. Sábado: 20.30 hs.
• **Las de Barranco**, de Gregorio de Laferrere. Dir.: Ernesto Torchia. Domingo: 20 hs.

PAYRO. San Martín 766. Tel.: 4312-5922. (Ent.: $3)
• **UMBRAL**, de Paco Zarzoso. Con Beatriz Spelzini, Diego Reinhold y elenco. Dir.: Fernando Piernas. Viernes: 23.30 hs.
• **LAS RAZONES DEL BOSQUE**, de Patricia Zangaro. Con Felisa Yeni, Luciano Caceres y elenco. Dir.: Diego Kogan. Sábado: 21 hs., domingo: 19 hs.

PICADILLY. Av. Corrientes 1524. Tel.: 4373-1900/4375-3700.
La banda de la Risa
EL PELELE
Inspirada en "El señor Badana", de Carlos Arniche. Con **Claudio Gallardou, Gabriel Robito, Claudio Da Passano, Gustavo "Cacha Ferreira", Oscar Guzmán, Diana Lamas, Cristina Fridman, Coni Marino** y **Roxana Fontán**. Versión y dir.: Claudio Gallardou. Jueves a sábado: 21 hs., domingo: 20.30 hs. Pl.: $10 (sáb.: $15).
SUEÑO CON SIRENAS
de Pablo Novak. Con **Pablo Novak, Alejo García Pintos**, Carlos Kaspar y María Roji. Dir.: "Tony Lestingi". Viernes y sábado: 23.15 hs. Pl.: $10.

SANTA MARIA. Montevideo 842. Tel.: 4811-6086.
Jesús de Nazareth
Con "Juan Rodó" y 50 artistas en escena. Música: Angel Mahler. Libro y dir.: Carlos Abregú. Jueves y viernes: 21 hs., sábado: 21.30 hs., domingo: 19 hs. Ent.: $7 (jueves y viernes: $5)

Crónica, Edición de la Mañana. Registro de la Propiedad Intelectual Nº 962.457. Director: Mario Alberto Fernández.
Redacción, Administración y Publicidad: Azopardo y Garay. Teléfonos: 4361-1001 / 1051. Fax: 4361-4237 (E-Mail: diariocronica@yahoo.com.ar)

USTED Y LOS ASTROS

SACUARIO
(Del 21 de enero al 19 de febrero)
No se desanime ante apartente fracaso en plan de trabajo, todo mejora. En amor, encuentro casual. No desatienda asunto personal.

PISCIS
(Del 20 de febrero al 20 de marzo)
Asuntos de trabajo toman un giro inesperado, mantenga al día sus obligaciones, En amor, encuentro que se retrasa. Salud, bien.

ARIES
(Del 21 de marzo al 20 de abril)
Solución a inconvenientes de trabajo, apoyo de persona de experiencia. En amor, nada nuevo, sepa esperar. Noticias en el hogar.

TAURO
(Del 21 de abril al 22 de mayo)
Se confirman asuntos de trabajo, las ganancias llegan más adelante. En amor, obre con simpatía y comprensión. Plan personal.

GEMINIS
(Del 23 de mayo al 21 de junio)
Cambio o traslado en su trabajo, el tiempo le dará la razón. En amor, no dé importancia a una discusión. Prudencia familiar.

CANCER
(Del 22 de junio al 21 de julio)
Planes de trabajo toman un giro favorable, obre con decisión. En amor, analice sus sentimientos y sea sincero. Salud, mejora.

LEO
(Del 22 de julio al 21 de agosto).
No dé importancia a retraso en asuntos de trabajo, todo tiende a mejorar. En amor, encuentro esperado. Prudencia con familiares.

VIRGO
(Del 22 de agosto al 22 de setiembre)
Active planes de trabajo, de usted depende superar malestar. En amor, obre con simpatía y comprensión. Se aclara situación rara.

LIBRA
(Del 23 de setiembre al 22 de octubre)
Buen día de trabajo, salen adelante proyectos casi olvidados. En amor, altibajos, obre con simpatía y comprensión. Noticias.

ESCORPIO
(Del 23 de octubre al 21 de noviembre)
No dé importancia a retraso en proyectos de trabajo, apoyo de compañeros. En amor, se aclaran dudas. Buena noticia familiar.

SAGITARIO
(Del 22 de noviembre al 21 de diciembre)
Carta on oticia relaíconadas con su trabajo, obre con fe. En amor, no existen motivos de duda. No olvide asuntos familiares.

CAPRICORNIO
(Del 22 de diciembre al 20 de enero)
Colabore con compañeros en plan de trabajo, de usted depende una solución. En amor, se alejan dudas. Active asunto familiar.

RAROS

GUSANOS CURATIVOS PODRIAN PREVENIR ALERGIAS

WASHINGTON
(Reuters).- Aunque parezca mentira, los **gusanos** pueden contener el secreto para hallar una forma de prevenir las **alergias**, revelaron investigadores estadounidenses expertos en el tema. Durante años, los médicos han dicho que un poco de polvo y suciedad podría ser bueno para los niños, ya que esto los ayuda a **"iniciar"** la función de sus sistemas inmunitarios y evitar que se desarrollen alergias. Los esfuerzos para señalar una causa de este problema han fracasado en su intento de brindar explicaciones, porque los microbiólogos dicen que el lavado más exhaustivo reduce escasamente el número de bacterias y virus que entran al cuerpo. Sin embargo, una gran diferencia entre los habitantes de **países pobres** y los de **naciones ricas** radica en el número de parásitos conocidos como **helmintos**, especialmente las **lombrices, las planarias** y los **oxiuros**, que se alojan en sus cuerpos. Esos parásitos pueden estar haciendo algo en el sistema inmunitario para ayudarlo a iniciar su función y comprender esto podría ser la clave para lidiar de manera eficaz con las alergias.

Nuevamente, ayer viajó por algunas horas a esta Capital desde el norte, *donde están en gira integrando el elenco de "Made in Lanús",* ***la siempre apetecible Ana María Picchio, llamada por su abogado, quien logró que*** *recuperara,* ***mediante apelación judicial, el 50% de sus ahorros*** *atrapados* ***en el famoso*** *"corralito".* ***Feliz*** *(aunque no del todo por la diferencia)* ***retornó por la tarde, vía aérea, a su lugar de trabajo.*** *Un viaje, por lo menos, con sonrisa...*

* * *

Otro feliz con el "corralito": en la intimidad, Guillermo Francella y su esposa María Inés ofrecieron cena en su domicilio a Víctor Muchietti Piana, el profesional que con destacada celeridad logró recuperar importantísima suma ahorrada en dos entidades bancarias. *En medio de la velada* ***le obsequiaron lapicera de marca francesa.***

* * *

Ensayo I: *ayer se concretó* ***la primera reunión de todo el elenco de "Kachorra", nuevo telenovelón de Natalia Oreiro,*** *que comenzará a grabarse, tal como lo adelantamos hace días,* ***a fines del presente mes. En "Telefé" están*** *"más que apurados".*

Ensayo II: avanzados están los de la comedia "Acaloradas", cuyo elenco se compone, *por orden alfabético,* ***Carmen Barbieri, Andrea Politi y Chunchuna Villafañe, y*** *"abajo",* ***el nombre de la más joven del trío, Marikena Riera.***

* * *

Luego de retirarse del fútbol, *el ex arquero de la Selección nacional* ***Sergio Goycochea encaró distintas actividades (la más notoria como conductor de programa relacionado con automóviles), obtuvo diploma como periodista deportivo, y ahora recibió propuesta como actor, que rechazó, al enterarse a cuánto ascendería su*** *"cachet".* ***La oferta la concretó productor que carga con fama de*** *"mal pagador"* ***y al que muchos critican.***

* * *

Beneficioso convenio *concretó Andrea del Boca* ***con "Aerolíneas Argentinas",*** *al convertirse* ***en imagen de la nueva*** *sala VIP* ***que inaugura la empresa, especialmente equipada para mamás con bebés. Fue invitada distinguida de evento en el que, en "Señor Tango",*** *se presentó* ***nueva indumentaria que lucirá el personal de la aerolínea.***

* * *

Curiosidades del rating: otra noche *"muy fuerte",* ***en cuanto a audiencia, tuvo el miércoles Canal 13 al convertirse,*** *una vez más,* ***el telenovelón "Son amores" en lo más visto del día, con 28.9 puntos de promedio, que con los 18.0, de "Telenoche", superaron,*** *"holgadamente",* ***a película de "Telefé", 13.5. En cuanto a la*** *"lucha"* ***entre los telenovelones "099 Central"*** *y* ***"Franco Buenaventura, el profe", ganó el primero 20.7*** *"contra"* ***16.8, mientras "Fútbol de primera" llegó a 18.0, duplicando a desfile de modelos de Roberto Giordano en el sur, 9.5,*** *"acechado"* ***por "Memoria", 8.2. Y así como*** *"le va bien"* ***al 13 después de las 20, sigue sin suerte "Azul", dado que "Aunque usted no lo crea", 4.7,*** *el* ***debutante "Titanic", 3.5,*** *y* ***"Azul con todos", 3.1. En cuanto al partido,*** *en directo,* ***Alemania/Argentina, 23.4*** *(con "pico" de 27.5),* ***mientras en el 13*** *"bajaron"* ***"Las cortesanas", 3.5,*** *y* ***"Recursos humanos", 5.2.*** *Los datos corresponden a la* ***encuestadora Ibope.***

* * *

Amor I: tan intensa es la relación sentimental que desde hace tres meses está viviendo Jimena Cyrulnik, que no pasa día del programa que en el estudio no esté acompañándola su novio durante toda la emisión. El joven, treintañero y muy delgado, *trata de pasar* ***lo más inadvertido posible y sólo se acerca a ella cuando está seguro que no hay cámaras ni fotógrafos cerca.***

Amor II: alegría en la familia de Sergio Gonal *tras anunciarle su esposa* ***que lo convertirá en papá por tercera vez, lo que confirma sus dichos en cuanto a que*** *"hasta el quinto no paro".*

Amor III: *tras comentada* ***ruptura sentimental con el ex secretario de Cultura*** *Darío Lopérfido,* ***la apetecible*** *Marina Wollman* ***se muestra en público acompañada por el director Pablo Silva, hijo del escritor Dalmiro Sáenz, con quien encara,*** *como productora,* ***"Doctor Jeckyll", obra teatral recientemente estrenada.*** *¡Qué lindo que la gente se quiera!*

* * *

A España: dentro de días, Fabiana Cantilo, con su novio, se embarcará hacia la tierra de Aznar para registrar nueva producción discográfica, en coproducción *que podremos escuchar acá* ***en el próximo septiembre, coincidiendo con la primavera.*** *La pareja* ***visitará también Londres.***

De España: buenos comentarios está despertando entre productores que lo vieron *"Hoy por mí, mañana por ti",* ***programa especial que Leonor Benedetto grabó allá y que tiene muchas posibilidades de exhibirse aquí.*** *Con el testimonio de importantes artistas españoles,* ***durante 45 minutos se muestra las contrastantes circunstancias que rigen en Argentina y España, a través de las últimas cinco décadas.***

* * *

El próximo 28 de mayo se cumplirán 100 años del nacimiento del escritor/director cinematográfico Luis César Amadori, *italiano él,* ***quien supo ser esposo de*** *nuestra diva de los años '50,* ***Zully Moreno, y con tal motivo se hará en el "Maipo" gran*** *"festival a la italiana",* ***del que participarán,*** *entre otros,* ***Enrique Pinti, Norma Aleandro, Julio Bocca y una docena de cantantes tangueros, quienes interpretarán las principales obras del recordado*** *(muchos, grandes éxitos).* ***Por su parte, el modista Horace Lannes está en la búsqueda de vestuario de la*** *era de oro* ***de nuestro cine, para ser exhibido o lucido por invitadas especiales.*** *En esa noche* ***se verán también fragmentos de algunos de sus muchos éxitos de la pantalla grande.***

* * *

Y hablando de personajes famosos, que nos dejaron: al cantautor-actor Cacho Castaña le ofrecieron protagonizar importante unipersonal sobre la vida de Enrique Santos Discépolo, con libros de *"Paco"* ***Hasse y el título de*** *"Discepolín".* ***Pero la exigencia de ponerse*** *"a tono"* ***físicamente con el personaje demora su decisión, ya que tendría que eliminar varios kilos, sacrificio que no estaría dispuesto a realizar.***

TIEMPO

MAXIMA: 20°6 a las 16.10
MINIMA: 9°8 a las 7.35

TEMPERATURAS HORARIAS

6 hs.	11° 4
7 hs.	10° 4
8 hs.	10° 5
9 hs.	14° 1
10 hs.	17° 1
11 hs.	18° 5
12 hs.	19°
13 hs.	19°
14 hs.	19° 4
15 hs.	20°
16 hs.	20° 4
17 hs.	20°
18 hs.	19°
19 hs.	18° 2
20 hs.	17° 2
21 hs.	16° 5
22 hs.	15° 3
23 hs.	14° 8

HUMEDAD MAXIMA: 81% a la 1.

INDICE MAXIMO DE CONTAMINACION AMBIENTAL: 6,4 partes por millón.

VALOR MAXIMO ACEPTABLE: 9 p.p.m.

PRONOSTICO PARA HOY

Neblinas matinales en área suburbana. Cielo parcialmente nublado a nublado. Probabilidad de lluvias aisladas hacia la noche. Poco cambio de temperatura. Vientos leves del Norte, cambiando a partir de la noche del Sudoeste. Mínima: 13°. Máxima: 21°.

PERSPECTIVAS PARA MAÑANA

Mejorando durante la madrugada, con nubosidad variable. Descenso de temperatura. Vientos moderados a leves del Sudoeste.

"TOMESE" SU TIEMPO EN EL 4514-8060/66
(Servicio Meteorológico Nacional)

TELEVISION

11.00 9 **AZUL TOON** Programa infantil.
11 **SABOR A MI** De cocina. Cond.: Manuel Ojeda.
13 **KUNG FU** Serie con David Carradine.
11.30 7 **TV REGIONAL** Productores cinematográficos de todo el país.
9 **EL MANANTIAL** Teleteatro con A. Noriega y M. Islas.
11 **DAR ES DAR** Solidario. Cond.: Juan A. Badía.
12.00 2 **IMPACTO A LAS 12** Show periodístico. Cond.: M. Viale.
7 **NOTICIERO 7 (CC)** Informativo conducido por Pedró Dizán y Antonio Fernández Llorente.
9 **AZUL NOTICIAS** Informativo con Cristina Pérez y Juan Carlos Pérez Loizeau.
11 **TELEFE NOTICIAS** Cond.: Jorge Jacobson y P. Trapani.
13 **MARIANA DE CASA** De interés general con Mariana Fabbiani y Martiniano Molina.
13.00 7 **SIEMPRE ASI** Cond.: María Belén Aramburu.
9 **RUMORES** De espectáculos conducido por Susana Roccasalvo y Carlos Monti.
11 **DADYVERTIDO** Magazine humorístico y de entretenimientos. Cond.: Dady Brieva.
13 **EL NOTICIERO DE SANTO** Informativo conducido por Santo Biasatti y Silvia Martínez Casina.
14.00 2 **INTRUSOS EN EL ESPECTACULO** De spectáculos. Cond.: Jorge Rial, Luis Ventura, M. Coronel, C. Orellano, V. Canosa y C. García.
7 **CLASICOS DEL CINE** "La comezón del séptimo año", con Marilyn Monroe y Tom Ewell.
13 **GRANDIOSAS** Magazine. Cond.: Karina Mazzocco, Fanny Mandelbaum y Laura Oliva.
14.30 11 **MARU A LA TARDE** Magazine: Cond.: Maru Botana.
15.00 9 **LOS BUSCAS** Teleteatro con P. Echarri y N. Dupláa.
13 **EL BUSCADOR** Cond.: Jorge Bucay y G. Radice.
16.00 2 **VA POR VOS, PARA VOS** Magazine periodístico. Cond.: Guillermo Andino y Federica Pais.
7 **TV EDUCATIVA** Conducción: Rosana Errasti.
9 **VENITE CON GEORGINA** De interés general. Conducción: Georgina Barbarossa
11 **ME LLAMAN LOLITA** Teleteatro con M. Cezán y C. Giraldo.
13 **DRA. QUINN** Serie con Jane Seymour y Joe Lando.
17.00 7 **DIGIMAX** Dibujos animados.
11 **BETTY, LA FEA** Teleteatro con Ana María Orozco y Jorge Enrique Abello.
15.00 13 **LAS CORTESANAS** Magazine. Cond.: Marcela Tinayre.
17.30 9 **SABRINA, LA BRUJA ADOLESCENTE** Serie con Melissa Joan Hart.
18.00 2 **ENTRE MORIA Y VOS** Talk show. Cond.: Moria Casán.
7 **PULGAS DE VERANO** Dibujos animados.
9 **VERSUS** Magazine de espectáculos. Cond.: Jimena Cyrulnik y Monchi Balestra.
11 **VAMOS A GANAR** De entretenimientos conducido por Mariano Peluffo y la participación de los chicos de Gran Hermano.
13 **SIEMPRE LISTOS** De interés general conducido por Verónica Lozano y Horacio Cabak.
19.00 2 **AMERICA INFORMA** Conducción: Mónica Gutiérrez y Enrique Llamas de Madariaga.
7 **NOTICIERO 7 (CC)** Informativo con L. Montalbán, A. Fernández Llorente y F. Salomone.
9 **AZUL NOTICIAS** Informativo conducido por Juan Carlos Pérez Loizeau y Cristina Pérez.
11 **PEDRO EL ESCAMOSO** Teleteatro con M. Varoni y S. Reyes.
13 **RECURSOS HUMANOS** Programa de servicios conducido por Néstor Ibarra.
20.00 2 **INDOMABLES** Periodístico. Cond.: Mauro Viale.
7 **DEPORTE 7** Noticiero deportivo. Cond.: Gabriela Carchak y Gustavo Kuffner.
11 **LOS SIMPSONS** Serie de dibujos animados.
13 **TELENOCHE** Informativo conducido por Mónica Cahen D'Anvers y César Mascetti.
20.15 9 **AUNQUE USTED NO LO CREA** Hechos insólitos.
20.30 11 **CINE** "Un ratoncito duró de cazar", con Lee Evans y Nathan Lane.
21.00 2 **FUTBOL** "Vélez vs. Estudiantes". En directo. Relatos y comentarios: Mariano Closs y Fernando Niembro.
7 **HISTORIA DE LOS MUNDIALES** Desde 1930 a 1998.
9 **TITANIC** Cond.: Nora Briozzo y Pablo Duggan.
13 **SON AMORES** Telecomedia interpretada por Miguel Angel Rodríguez, Millie Stegmann, Mario Pasik, Berugo Carámbula y elenco.
22.00 9 **AZUL CON TODOS** Programa solidario. Cond.: Fernando Bravo y Daniela Fernández.
11 **FRANCO BUENAVENTURA, EL PROFE** Teleteatro con Osvaldo Laport, Viviana Saccone y Carina Zampini.
13 **099 CENTRAL** Policial con Facundo Arana, Nancy Duplá, Paola Krum y elenco.
23.00 2 **DESPUES DE HORA** Periodístico. Cond.: Daniel Hadad.
7 **PINKY Y LA CONVERSACION** Programa de entrevistas.
9 **MEMORIA** Cond.: Samuel "Chiche" Gelblung.
11 **PNP** Humorístico. Cond.: Raúl Portal.
13 **UN APLAUSO PARA EL ASADOR** Humorístico con Roberto Pettinato y Diego Pérez.
24.00 9 **AZUL NOTICIAS** Informativo conducido por Andrea Duplá y Néstor Machiavelli.
0.05 13 **EN SINTESIS** Resumen informativo con S. Biasatti.
0.30 13 **CINE 13 DE TRASNOCHE** "Amores extranjeros", con E. Stoltz.

ATENCION SR. CANILLITA INFORMAMOS QUE PARA COMUNICARSE CON *crónica* POR CUALQUIER RECLAMO, CONSULTA, INQUIETUD, NOVEDAD, SUGERENCIA, ETC. CUENTA CON NUESTRA DIRECCION DE E-MAIL: vendedores@cronica.com.ar. FAX 4361-6591 y TELEFONO 4361-1001/51 INT. 330